CONTRÁRIA A U.M.S.P. AOS 40%

Convocação dos "barnabés" para luta pelo Plano de Reclassificação (Texto na pág. 8)

CARLOS LUZ
O Plano deve ter andamento

LICIO [illegible]
Verdadeiro líder do funcionalismo

LACERDA ATENTA CONTRA A SEGURANÇA NACIONAL!

O ASSASSINO DO PRESIDENTE GETÚLIO VARGAS VOLTA A PREGAR O GOLPE E A REVOLUÇÃO — INCURSO NA LEI DE SEGURANÇA NACIONAL — O CHEFE DE POLÍCIA NA OBRIGAÇÃO MORAL DE AGIR CONTRA O ESQUIZOFRÊNICO

(LEIA NA TERCEIRA PAGINA, ARTIGO DE FUNDO)

DESEMBARCOU preso o escroque internacional

TEXTO NA SEGUNDA PAGINA

JOSEPH BRANDFTETTE
O larápio foi descoberto a bordo

A BELA E A FERA (ou a rendição do general)

O General Juarez Távora, de murros e carranca já quase lendários, aí aparece num flagrante, que diríamos lírico, ao lado de sua conterrânea, Srta. Emília Correia Lima, nova Miss Brasil. Esta gravura, juntamente com os artigos (contrários) do Sr. Carlos Lacerda, lhe ampliarão, por certo, a base eleitoral para o pleito de 3 de Outubro.

Nova Lollô?

A Inglaterra acaba de revelar uma rival de Gina Lollobrigida. Trata-se de Sabrina (foto), já famosa artista dos palcos londrinos (de variedades). A fotografia que ilustra êste texto foi colhida em Park Lane, na Capital inglêsa. E', ou não, uma séria rival da Lollô?

JOSÉ TRAJANO DE OLIVEIRA
A aventura do meliante teve o desfecho natural: a cadeia

ANO 80 — RIO, SEXTA-FEIRA, 1 DE JULHO DE 1955 — N.º 149

GAZETA DE NOTICIAS

Fundador: Ferreira de Araújo. Diretor: José Bogéa.

PREÇO 1 CRUZEIRO

TRÊS FERIDOS NO CHOQUE

O caminhão espremeu a porta do ônibus

TEXTO NA QUINTA PAGINA

Estado [illegible] ficou o ônibus após a violenta colisão de ontem, à tarde, na Avenida Brasil

EXPLORAVA o 'conto do emprêgo'

Lesou mais de quarenta pessoas

(TEXTO NA OITAVA PAGINA)

"O Japão deseja em grande escala produtos brasileiros"

Declarações à Imprensa do Ministro Alencastro Guimarães ao reassumir a Pasta do Trabalho

A. Guimarães

O ministro Alencastro Guimarães logo após ter reassumido o cargo de titular da pasta do Trabalho, concedeu, ontem, uma entrevista à Imprensa.

Disse o ministro Alencastro que a sua excursão ao Japão não fôra um simples passeio turístico, onde foram estabelecidos dólares que tanta falta vem fazendo no Brasil. A nossa missão, se concretizou-se um maior incremento das relações comerciais dos dois países — disse-nos — de preâmbulo o titular da pasta do Trabalho e acrescentou a seguir:

— Percorremos quinze cidades, cerca de trinta fábricas e estaleiros, onde pudemos observar a impressionante construção e os esforços que aquele país desenvolve, procurando recuperar a sua posição no cenário mundial. Visitamos usinas de aço, três ou quatro vezes maiores de que Volta Redonda, e que importando carvão e minérios para a sua produção, oferecem resultados comensuradores e preços baixos. Fabricam os japoneses automóveis, caminhões, ônibus, e as peças de ferro-planagem adaptados ao Brasil.

— O Japão nos deixa a impressão de uma magnífica força de trabalho. Saído de uma guerra, luta com inteligência com capacidade para recuperar o seu lugar entre as grandes nações. Não descuida carvão e minério, o Japão organizou um sistema de trabalho altamente produtivo e pelo fato de poder concorrer nos mercados internacionais. O Japão para a sua industrialização tem que importar tudo e enfrentar serias dificuldades. Vemos assim, apresentam índices de progresso acentuados e que podem constituir exemplos e lições para muitos povos. O comércio entre o Brasil e Japão, é assim em face da longitude que separa os dois países, apresenta possibilidades e objetivo, ainda, relativamente para os brasileiros grandes possibilidades. Poderemos exportar café, algodão, cacau, madeira, sal e arroz e importar: máquinas, ferro, aço e equipamentos e maquinárias, aviões, e sistema de trens.

Referindo-se ao setor comercial brasileiro-japonês, declarou que através do mesmo já esta se fazendo muitos negócios, destacando-se as trocas largamente incrementadas nesse convênio.

Quanto à capacidade de aquisição de nosso café por aquele país, considera que pouco mais poderá ser incrementado essa importação, porque a bebida usual entre os japoneses é o chá. Já o açúcar poderemos vender, pelo menos, 100 mil toneladas.

Julga que se não mantemos o país do Sol Nascente, a culpa, Ele parece, ser mais nossa. As possibilidades são muito favoráveis ao Brasil, principalmente, no reequipamento da frota da Marinha Mercante e do parque ferroviário, que estão necessitando uma urgente ação de nossa parte.

Os japoneses estão interessados na nossa industrialização, dispostos a colaborar com a transferência de equipamento, formação de companhias mistas e cooperação técnica.

Interrogado se pudera observar qual a posição do Japão em face da Rússia e da China Comunista, afirmou que não teve oportunidade de observar.

Interpelado sôbre o problema sucessório, ponderou que estivera 25 dias fora do Brasil, quase que sem notícias. Parecia-lhe, porém, que a sucessão estava marchando para uma solução normal. Não tinha condições para uma análise mais profunda. Talvez, dentro de dias, poderia falar mais objetivamente sôbre o assunto.

O redator de "Tribuna da Imprensa" permitiu a sua opinião sôbre a candidatura Juarez Távora, ao que o ministro Alencastro respondeu:

— Essa candidatura é altamente auspiciosa. Uma figura marcante da nossa vida pública desde 1922, com exemplos de renúncia, de dignidade e de patriotismo. E repetiu, então, uma declaração de outrem sôbre o general Juarez Távora: — "É um homem que se pode divergir, mas que se tem de respeitar". A sua candidatura representa algo de importante para o Brasil. Lançando-se à luta, Juarez Távora reafirma que seu nome será uma garantia para o transcurso do pleitos.

Em face dessas pronunciamentos, um outro jornalista pediu, também, a sua impressão sôbre os demais candidatos. E o ministro do Trabalho assim se pronunciou:

— Em relação ao Sr. Juscelino Kubitschek de Oliveira, já declarei publicamente o meu pronunciamento sôbre a candidatura desse ilustre brasileiro. Com referência ao Dr. Ademar de Barros, devo dizer: é esse valente homem público, que formou em 1950 ao lado do P.T.B., era bom para apoiar o nosso candidato (Getúlio Vargas), nós, do P.T.B., pode pelo menos agora contar com esse candidato que acho ser bom. A candidatura do Sr. Plínio Salgado representa uma corrente política da qual divirjo, mas, devo-se ressaltar, trata-se de um brasileiro probo e com uma vida digna.

Reunião do PTB

Na próxima terça-feira, dia 5, às 20 horas, será realizada uma reunião, na sede do PTB, dos diretórios distritais que apoiam as candidaturas do Juscelino e Jango, ao Catete. Na oportunidade, serão discutidos diversos assuntos.

Uma comissão de líderes, composta de dez membros sob a presidência do Sr. Hugo Neves, foi encarregada de coordenar a ação dos trabalhadores em prol de tais eleições.

UDN estuda apoio a Juarez

O apoio da UDN ao sr. Juarez Távora já é ponto pacífico. Daí, a intensa atividade que vem sendo desenvolvida pelo sr. Milton Campos, presidente do diretório nacional do partido do brigadeiro, no sentido de encontrar a "fórmula" pela qual a UDN possa abraçar, definitivamente, a candidatura do ex-chefe da Casa Militar do sr. João Café Filho.

Milton Campos

O sr. Milton Campos ficou incumbido de encontrar essa formula, ecatanto que não seja ela muito desabonadora... E já anunciou o ex-governador mineiro que, no início da semana vindoura, talvez já tenha o resultado das consultas feitas aos companheiros do partido.

Acreditam os udenistas que o sr. Juarez Távora se sentirá honrado com o fato de a UDN prestigiar a sua candidatura, não lhe sendo desagradável, por sua vez aceitar o programa que lhe for apresentado pelo partido dos lenços brancos...

Cédulas de cinco mil cruzeiros

Mensagem do Presidente da República ao Congresso sôbre o meio circulante — Substituição das notas de cinco cruzeiros por moedas

Nos termos da mensagem que o presidente Café Filho enviou ontem ao Congresso sobre o meio circulante brasileiro e a cunhagem de moedas divisionárias, vão desaparecer as atuais de 1, 2 e 5 cruzeiros, substituídas por moedas metálicas, ao mesmo tempo que será instituída a cédula de cinco mil cruzeiros.

A mensagem focaliza o problema do excesso da moeda divisionária em todo país e aponta-lhe as causas que são, principalmente, a retenção, desmonetização e deterioração, motivadas pelo seu alto teor, ou seja, pelo seu valor intrínseco, que em certos tipos, ultrapassa o valor nominal.

Em seguida, depois de salientar que a moeda metálica de valores menores não deve ser substituída pelo papel-moeda, tendo em vista o rendimento desse último, calculado em dois anos, aponta as providências visando à solução do problema. Uma, de natureza técnica, que é a pesquisa de nova liga monetária conveniente, já em estudos e outra a medida legislativa atinente ao meio circulante, proposta na mensagem.

Estabelece o projeto que as cédulas de papel-moeda correspondem aos valores de 10, 20, 50, 100, 500, 1.000, 5.000 cruzeiros e as moedas metálicas divisionárias dos de 10, 20 e 50 centavos 1, 2 e 5 cruzeiros. Ao Ministério da Fazenda competirá escolher as estampas e cunhar todos os pormenores de ordem técnica para a fabricação do papel-moeda, tendo em vista sua maior segurança, bem como fixar as características das moedas metálicas divisionárias, com o peso, diâmetro, composição de liga e as tolerâncias. Essas características deverão ser revistas quinquenalmente, a partir de 1960.

No caso comprovado de dificuldade para aquisição dos metais para cunhar, a Caixa de Amortização poderá em caráter excepcional, autorizar a circulação de cédulas de papel-moeda dos valores de 1, 2 e 5 cruzeiros, mas tão logo cessem os motivos determinantes, tais valores voltarão a integrar-se no conjunto do sistema metálico.

Para substituir as atuais cédulas de papel-moeda em circulação nos valores citados, que deverão ser recolhidas e inutilizadas, o projeto autoriza o Ministério da Fazenda a mandar cunhar na Casa da Moeda a importância de quinhentos milhões de cruzeiros em moedas metálicas divisionárias.

Dutra: Não votará

Marechal Dutra

O ex-presidente marechal Dutra se mostra desencantado da campanha sucessória! Tendo se batido, como figura de relêvo, no sentido de ser encontrada uma solução no caminho da chamada "unidade nacional", o marechal Dutra acabou desistindo, no caminho...

Viu o velho cabo de guerra que essa batalha é ingrata e as suas negociações não estavam dando resultado. E recolheu-se novamente. Declarou à imprensa que se retirava de cêna porque, afinal, nenhum dos candidatos inscritos merecia o seu voto. E preferia ficar com a sua consciência.

Juscelino na Federação das Associações Comerciais de São Paulo

O Sr. Juscelino Kubitschek estará amanhã, dia 2, na Federação das Associações Comerciais de São Paulo, para realizar uma mesa redonda com os representantes do comércio paulista. Na oportunidade, o candidato majoritário será solicitado a opinar sobre varios problemas que interessam à numerosa classe, estando a palavra do Sr. Juscelino Kubitschek sendo aguardada com vivo interesse pelo povo paulista em geral.

JUSCELINO AMANHÃ EM SÃO PAULO

Hoje, sexta-feira deverá chegar à Capital paulista o Sr. Juscelino Kubitschek, procedente de Santa Catarina, onde se encontra em vitoriosa excursão eleitoral e recebendo as mais entusiasticas demonstrações de apreço e simpatia do povo daquele Estado.

NA TELEVISÃO PAULISTA

Ainda hoje, sexta-feira o candidato do povo comparecerá à Televisão Paulista, para expor pontos de seu programa de governo, submetendo-se, na ocasião, a debates com os ouvintes.

Esse programa de televisão será retransmitido através das radio-emissoras paulistas Nacional, Cultura e Excelsior e pelas emissoras cariocas Mayrink e Mundial, no mesmo horario.

Juscelino e Jango na União dos Servidores do Porto

No próximo dia 8, Juscelino e Jango comparecerão à União dos Servidores do Porto, onde serão homenageados pelos portuários

Desembarcou preso o Escroque Internacional

Pelo comandante Valentim Carrocini, capitão do transatlântico «Cabo de Hornos» foi ontem apresentado sob escolta às autoridades da Policia Maritima, o individuo Joseph Brandtette, cuja prisão lhe fora solicitada por um radiograma da Policia Internacional, com sede em Paris.

Esclareceu ainda aquele oficial que o passageiro embarcara em Genova com destino ao Rio, sendo a sua prisão efetuada em alto oceano atlântico em virtude do radiograma da Interol.

Café e a carta de Balbino

Retornou à Bahia o sr. Lafayete Coutinho, emissário do governador Antonio Balbino, junto ao sr. Café Filho, no sentido de que este "empregue a sua autoridade" para encaminhar a batalha da sucessão num plano alto...

Café Filho

Na carta que enviou ao sr. João Café, o governador baiano lançou um apêlo patético para que o grande beneficiário do golpe de agôsto deixe a sua apatia, volte atrás nos seus propósitos de "não intervir" nos acontecimentos em marcha. Acredita o sr. Antonio Balbino que isso influiria, decididamente, no rumo dos fatos...

Mas o emissário regressou, levando ao seu chefe baiano a negativa do sr. João Café, que se mantem irredutivel. O homem não quer, mesmo, se meter. Quer manter-se arredio do páreo, apresentando ao sr. Balbino as razões...

Ainda bem.

Amaral Peixoto em São Paulo

Amaral Peixoto

O sr. Amaral Peixoto, presidente do PSD nacional, viajou ontem para São Paulo, onde foi entrar em contactos politicos com o governador Jânio Quadros, ao que se afirma.

O sr. Amaral Peixoto, presidente do PSD nacional, viajou, ontem para São Paulo, onde foi entrar em contactos politicos com o governador Jânio Quadros, ao que se afirma.

A viagem do ex-governador fluminense se reveste de importancia, no momento em que o PSD dissidente procura uma oportunidade para voltar ao seio da agremiação presidida pelo sr. Amaral Peixoto.

Espera-se que de São Paulo o sr. Amaral Peixoto traga boas noticias para os seus pares, no fortalecimento da candidatura do sr. Juscelino Kubitschek.

Bravos defensores da legalidade democrática

"A Classe Maritima consciente, aquela que pensa e trabalha e que não se apaixona pelo individualismo é não semeia os ventos das tempestades ideologicas ou partidarias unilaterais, vendo acima dos homens a idéia da Patria comum, com seus problemas politicos, sociais e economicos para resolver proclama como seu candidato para Presidente da Republica no pleito de 3 de outubro, o eminente homem publico, Juscelino Kubitschek, ex-governador de Minas Gerais" declara o manifesto que a Classe Maritima, contendo mais de 500 assinaturas, entregou ao candidato democratico. E acrescenta que essa escolha foi determinada pela segurança que o nome do Juscelino Kubitschek, "grande administrador e politico que foi em sua terra" representa de garantia para o povo brasileiro.

No seu longo manifesto, os maritimos, depois de detalhada apreciação sobre a conduta democratica do Sr. Juscelino Kubitschek, referem-se que a dois homens deve a Nação o respeito ao regime e à segurança democratica em nosso País: "o bravo soldado Henrique Lott, Ministro da Guerra e a Juscelino Kubitschek, trincheiras intransponiveis que se opuzeram aos golpistas que pretendiam entregar novamente o pais a uma ditadura, em que morreriam algemadas todas as liberdades das classes trabalhadoras.

Não foi votado o aumento do açucar

Não se reuniu ontem, conforme havia sido anunciado, o plenário da COFAP, para decidir sôbre o pedido de aumento no preço do açucar, que está sendo pleiteado pelos produtores.

O pedido de aumento do preço do açucar, caso seja acolhido por aquele orgão, subirá de Cr$ 7,90 ara 9,50 o quilo, nesta capital e Cr$ 9,60, em São Paulo.

A discussão sôbre o projetado aumento do preço do açucar será realizado na próxima terça-feira.

TENTATIVA

O Tribunal Regional do Trabalho marcou para o próximo dia 4 de julho, às 12 horas a sua audiência de conciliação do dissidio dos trabalhadores nas Indústrias do Açucar e de Doces e Conservas Alimenticias do Rio de Janeiro, contra o Sindicato das Indústrias do Açucar do Rio de Janeiro.

JUSCELINO CONSAGRADO PELOS RÁDIO-TELEGRAFISTAS

O candidato vitorioso da coligação PSD—PTB—PTN e PST vem recebendo continuadamente mensagens de todo o País, assinadas por telegrafistas, rádio-telegrafistas e funcionários dos Correios e Telegrafos, de plena solidariedade à sua candidatura à Presidencia da República.

O Sr. Juscelino Kubitschek, em agradecimento, está enviando a todos os seus ex-colegas dos Correios e Telegrafos uma mensagem na qual assinala que jamais deixou de considerar como altamente dignificante o fato de ter sido telegrafista, assim como jamais se desinteressou da sorte da classe, conservando sempre as relações de amizade que fez durante os anos em que exerceu essas funções.

Comitê Pró-Juscelino

Uma das componentes do Departamento Feminino do Partido Trabalhista Brasileiro, Diretório Regional, Sra. Alice Ferreira, inaugurou em sua residência à rua Sá Viana 214, apartamento 203, um clube J.J., que tomou o número 21, em favor da candidatura Juscelino e João Goulart.

Ao ato, compareceu grande número de convidados, destacando-se as Representantes do Pró-Departamento Feminino do P.T.B. Regional que muito tem concorrido com seu entusiasmo para essa campanha que será a da vitória da Democracia.

Conferência com o Brigadeiro

Eduardo Gomes

Nas suas andanças através dos bastidores politicos, o sr. Milton Campos, na grande preocupação de encontrar a «formula» de apoio à candidatura do sr. Juarez Távora à Presidência da República, encontrou-se ontem com o brigadeiro Eduardo Gomes, com êle mantendo longa palestra acêrca da marcha dos acontecimentos no caminho da sucessão.

Evidentemente, o assunto principal do «tête-a-têtes foi o que ácima nos referimos, pois a palavra do brigadeiro, o seu pronunciamento imediato, é de suma importancia para o partido udenista.

Espera-se que hoje o sr. Milton Campos dê noticia do seu encontro de ontem com o patrono da UDN.

Cardeal Cerejeira no Rio

O Sr. Dr. Fernando da Cunha Balaguer, presidente do Instituto Nacional do Mate, mandou convidar Sua Eminência o Sr. Cardeal Dom Manoel Gonçalves Cerejeira, para na sua estada no Rio de Janeiro, onde chegará a 14 do corrente, abençoar as novas instalações da Autarquia.

Deseja o presidente do Instituto, que recebeu a visita do Sr. Joaquim de Souza Cordeiro, Conselheiro da Embaixada de Portugal e vai inaugurar um Stand na Feira Popular de Lisboa, dar nessa homenagem ao Principe da Igreja Católica de Portugal e grande amigo do Brasil, uma demonstração de respeito e amizade do país irmão e amigo, cujas tradições da língua e religião guardamos carinhosamente.

Homenagem á sra. Miguel Couto Filho

Por motivo de sua nomeação para a presidência da comissão estadual da LBA fluminense, foi a senhora Maria d aGlória d'Azevedo Couto alvo de carinhosa manifestação, por parte do gabinete do governador Miguel Couto Filho. Falou, saudando a ilustre dama e fazendo entrega a seguir de uma corbeille, o sr. Helio Chaves.

Agradecendo, a sra. Miguel Couto Filho, mostrou-se profundamente sensibilizada com a delicada homenagem. O chefe do executivo estadual esteve presente.

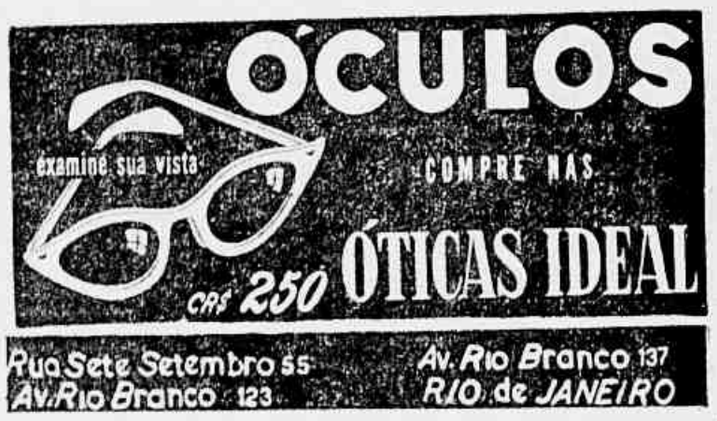

GANHE DE GRAÇA
NO GRANDE CONCURSO MENSAL DE
GAZETA DE NOTICIAS
1 Uma Geladeira Climax — Oferta de I. Isnard S/A
1 Maquina de costura — Oferta da Casa Neno
1 Colchão de molas Pluma
1 Liquidificador Arno
1 Uma bicicleta Goricke
Climax
PLUMA
ARNO
SÉRIE EE
O SORTEIO DESTE CONCURSO É REALIZADO PELA LOTERIA FEDERAL

DO IMPÉRIO À REPÚBLICA
GAZETA DE NOTICIAS
Fundada em 2 de Agôsto de 1875

Lacerda atenta contra a segurança nacional

É a hora de dizer um "Basta!" ao Sr. Carlos Lacerda.

Perdeu o violento demagogo, em sua última exibição na TV, os derradeiros pudores com que ainda velava sua pregação golpista.

* * *

"AO vilão, dai-lhe o dedo e agarrará a mão" — diz o provérbio. As autoridades incumbidas de zelar pela segurança nacional calejaram-se na tolerância às provocações do Sr. Lacerda, a tal ponto, que êle já se atreve a dizer claramente o que deseja: o golpe.

* * *

NA verdade, o povo desta Capital assistiu estarrecido, na noite de S. Pedro, o sermão de revolta do alucinado demagogo, — em cuja pronunciada exoftalmite já se parece denunciar a demência de seus discursos. Assistiu o povo atônito a pregação de um crime contra a segurança nacional, sem que sequer o casse-tête de um gendarme de esquina — o mínimo que se poderia esperar — interrompesse, em nome da Polícia, o curso do delito.

* * *

A matéria do crime do Sr. Carlos Lacerda, de conspiração confessa e de "incitamento al reato" — como dizem os juristas — está constituída em declarações cuja expressão, tão textual quanto nos permite a memória é a seguinte:

"A democracia brasileira está corruta e perempta. Só há para o Brasil uma solução: a ditadura. Devemos implantar uma ditadura, embora a prazo fixo, com a duração de pelo menos três anos. E' verdade que para instaurar a ditadura, será preciso dar o golpe. Como a maioria do povo não quer o golpe, será preciso fazer uma guerra civil para perpetrá-lo. Vamos, pois, para a guerra civil."

* * *

ESTA é a convocação que faz o Sr. Carlos Lacerda ao País, senão à luz do dia, à luz dirigida da televisão, o que é muito pior.

* * *

POR muito menos do que isto, o Coronel Côrtes recolhe à seção do Inspetor Borer qualquer operário que faz o seu comunismozinho de porta de fábrica. Por menos do que isto — eis que sua pregação se fêz em boletins clandestinos, sem a amplitude eletrônica da TV — por menos do que isto o Sr. Luiz Carlos Prestes se encontra sob processo, foragido da Justiça.

* * *

NÃO temos à mão o código penal nem os compêndios que capitulam os crimes civis ou militares contra a segurança nacional. Nem nos é preciso compulsá-los para proclamar, desde já, duas evidências incontestáveis:

1.º) o Sr. Carlos Lacerda está incurso nos artigos da lei que cominam penas contra a ordem constitucional — crimes de ação pública irrecusável;

2.º) o Sr. Chefe de Polícia está falhando à sua missão e esgueirando-se ao seu dever, quando retarda ou se recusa a promover o processo criminal exigido pela natureza e pela gravidade do assunto.

* * *

SE os responsáveis pelas instituições, se aquêles que recebem, como o Coronel Côrtes, o alto salário que lhe paga o povo para zelar pela tranquilidade coletiva

(CONCLUI NA PAGINA ONZE)

CATETE, 1955

(*Charge de Michel Simão*)

— Foi para isto que mataram Getúlio?

O GOLPE

Falando, anteontem, à noite, na TV, o Corvo Lacerda reeditou suas provocações, já habituais, contra o regime, pregando sua dissolução, com a consequente instalação do Estado Totalitário. Carlota admite, inclusive, que se opere a transformação através da conflagração interna.

O Corvo, que é um dos mais provados inimigos do regime, — embora tenha orientado sua campanha eleitoral contra o golpe, — está, pois, passível de cadeia, de acôrdo com o que estatui a Lei de Segurança Nacional. Seu caso é idêntico ao de Luís Carlos Prestes, — incitamento à revolução.

O Chefe de Polícia, diante do fato consumado, deve agir sem tardança, promovendo a responsabilidade do inimigo da ordem pública. Se o não fizer é porque está conivente com o baderna, de conseqüências imprevisíveis para a nação.

* *

EQUÍVOCO

Os lacerdistas, a esta altura dos acontecimentos, devem estar meditando no grave equívoco em que laboraram a três de outubro. Votaram num homem que se propunha a batalhar contra o golpe, e que, mal se acha eleito, se põe a defender êsse mesmo golpe que antes anatematizava.

Os lacerdistas estão contra o perjuro, é claro.

* *

CERTO

Saturnino Braga propõe a pavimentação das estradas brasileiras com os ágios cobrados sôbre

Entrelinhas

CLÁUDIA RODRIGUES

os lubrificantes.

Nada mais justo e perfeito, considerando-se que se verberou a ação nefanda dos nossos meios financeiros, interessados em certas importações.

* * *

[illegible]

Ontem pela manhã, o simpático Sr. João Carvalhal Tamandaré Aguiar mostrava seu grande conhecimento político, conferenciando demoradamente, no Ministério da Justiça, com o coronel Governador Fernando de Barcelos.

A conferência, da qual Fernando sairia profundamente impressionado, foi prestigiada pelo nosso companheiro Paulo Parisi.

* * *

TALENTO E DINHEIRO

O Patriarca Aluízio Accioly, além de ser um homem de muito talento e homem de muitos recursos financeiros (cerca de Cr$ 2 milhões, depositados em ações, em diversos bancos, afora um sítio modêlo, em Friburgo).

Enquanto diversos subliteratos afundam na [illegible] e na falsa prosperidade, o Patriarca, [illegible] alguns uma fortuna sólida e escorada em uma [illegible] de ferro, vai possuem seus êxitos na serra, só os quebrando para excelentes leituras, base de sua cultura de fato.

Acôrdos comerciais

AINDA não compreendeu o Governo que qualquer acôrdo comercial que pretendeu assinar deve, antes de tudo, merecer o exame das autoridades de classe, únicas que podem dizer da conveniência de exportar isso ou aquilo, de tomarmos essa ou aquela posição. O Ministério do Exterior deve entrar com a parte política e diplomática, louvando-se no que dizem as associações, federações e confederações que congregam aqueles organismos.

Agora mesmo estamos estudando a assinatura de um acôrdo comercial com a Alemanha, e outro com o Chile, e ambos estão merecendo exame da Confederação Rural Brasileira, que, em sua última reunião, informou à imprensa estar em andamento os trabalhos no que toca ao caso com os germânicos. No caso do acôrdo com o Chile, um membro da diretoria da C. R. B. levantou a tese de exame acurado, por parte de nossas autoridades, do item que trata da produção de adubos nitrogenados, uma vez que precisa cair a proibição que pesa sôbre o Brasil, de fabricar tais adubos. O alerta da Confederação Rural Brasileira é da maior importância, uma vez que no mês vindouro devemos assinar o acôrdo comercial com o Chile. Na verdade, não pode do tirano constar a proibição até então vigente, uma vez que o Brasil está em condições de produzir aqueles adubos, sem necessidade de os importar obrigatoriamente. Cabe ao Itamarati, um assunto de ordem, respeitar a opinião de órgãos como a C. R. B., e outros, por fôrça do que conhecem e do que representam no mundo da produção brasileira.

O MOMENTO POLITICO

G. MOURÃO

JUAREZ E A LEI

Juarez Tavora

Compareceu, ontem, o General Juarez Tavora às colunas do "Correio da Manhã" para fornecer uma explicação que lhe parecia cabal, acêrca de sua posição com relação às incontidências golpistas em que se empenha o udeno-etelvinismo. E tanto não foi cabal o pronunciamento do eminente militar, que o "Correio" voltou a interpelação. Na verdade, estabelece o General uma bizantina distinção entre eleições "legais" e eleições "legítimas", insinuando que, no caso de ser a eleição legal, mas ilegítima, o eleito poderá ter sua posse impedida.

Sem ser jurista, que não o é, deveria o General saber, até por deduções etimológicas evidentes, que todo ato legal é ao mesmo tempo legítimo, uma vez que os dois adjetivos, quer na hermenêutica jurídica, quer no entendimento gramatical, são sinônimos perfeitos. Legítimo, tanto como legal, são as correspondências adjetivas do substantivo lei. Vem do latim. General: lex, legis, substantivo feminino, da terceira declinação, monossílabo, de genitivo imparissilábico: lex, legis, como rex, regis ou grex, gregis...

Até o presente momento — e para isto invocamos o testemunho do próprio Juarez, temos acompanhado com acentuada simpatia o lançamento e a marcha de sua candidatura — e isto não porque o adotemos ou a recomendemos aos nossos leitores — mas pelo indiscutível sentido de altitude moral que o seu nome honrado vem emprestar à campanha eleitoral e pela oposição que êle significa contra os grupos golpistas que queriam usar eternamente a espada e o nome do velho tenente de cabelos brancos, como o fizeram na farsa trágica de 24 de Agôsto.

A confiança do povo brasileiro no espírito legalista do General Juarez se acentuou com o divórcio que o veio separar do mais conspícuo progenitor do golpe que é o Sr. Carlos Lacerda. E o próprio candidato do PDC e do PSB deve ter a sensibilidade de verificar que a ressonância do seu nome e de sua candidatura, cotejada com a impermeabilidade popular que congelou o Etelvino, deve ter uma razão maior que a de sua gloriosa legenda tenentista. E esta razão é precisamente a fiança que ela representava contra o golpe, a subversão da ordem e das instituições. Afaste-se o General dêste caminho e a desconfiança do povo brasileiro criará em torno de sua figura o mesmo vácuo melancólico em que se perdeu o conspirador Etelvino.

E' por isto que esperamos uma definição mais clara de sua parte. Uma declaração peremptória que o coloque acima do golpe e dos suspeitos do golpe, diante de qualquer resultado legal das eleições de Outubro próximo — contra cuja legitimidade somente a Justiça Eleitoral se poderá pronunciar, nos têrmos estritos da Lei escrita. Reconhecemos ao General todos os direitos constitucionais, antes e depois do pleito, inclusive o de pleitear-lhe a nulidade fundamentado em razões de substância jurídica, perante o fôro competente. Reconhecemos-lhe todos os direitos — menos o de procurar em outras fontes que não as da Justiça, arguições de ilegitimidade contra um ato dado como legal pelos Tribunais do País.

De resto, a declaração que o "Correio da Manhã" pede ao ilustre candidato é a que lhe pede tôda a Nação. E' a que pede também a imensa maioria do povo brasileiro a outros homens de responsabilidade na vida pública civil e militar do País, cujos nomes têm sido envolvidos em boatos alarmantes.

UDN ANTIGO

Quem for negro e horroroso estará em condições de participar do concurso de Ary Barroso. Pretende o ex-vereador selecionar entre os criadores de pior catadura o substituto de Macalé, que se encarregará de cantar os louvores do programa. Por que cronlor? Não nos parece que o consagrado autor de «Aquarela do Brasil» tenha muitas razões para um pronunciamento desta espécie. E uma delas é [illegible] em para a verdade, na primeira Legislatura [illegible] da torcida do Flamengo, inclusive o do responsável por esta coluna. A denúncia partiu do trabalhista José Romero, no [illegible] ler carta que lhe enviou o professor Sibastião Nascimento. Diz o nacionalista que Ary Barroso selecionara o «Macalé» após dois dêstes [illegible] os extremos que mantem, dos negros mais feios e mais horrorosos [illegible]. E que Ary [illegible] veria um prêmio de cinco mil cruzeiros para o negro mais horroroso, pedindo os concorrentes se inscreverem até no dia no programa da série de doze. Quanto aos criolos não pretendem, terão-lhe sido concedida a honra de exibirem a lealdade numa em sôbre muito popular. Ao encher Sebastião Nascimento fala em [illegible] pardas e invoca os bons ofícios do edil José Romero no sentido de fazer respeitar o Art. 141 da Constituição. Tudo muito bem. Podia ter citado ainda a Lei Afonso Arinos. Acreditamos que o mestre Ary, ao chamar a atenção dos negros horrorosos, não tenha tido a intenção de colaborar com Sebastião Nascimento. Só que o direito de protestar parece-nos legítimo. Seria mais aceitável um concurso apenas para feios, pois em terra de morenos, quem não o é deve sofrer constrangimento idêntico aos portadores de defeitos físicos.

DIÁlogo que pode ser travado em qualquer ponto do Brasil:

— Por que êle se julga melhor do que eu?

— ?

— Se êle é rico, também o sou. Tem posição social não superior à minha, pois ambos somos formados. E se êle é prêto, também o sou...

Pôrto livre

QUEM acompanha o movimento de importações pelo pôrto do Rio de Janeiro, sente-se por vezes inclinado a acreditar que temos um pôrto franco, um «porto livre», na perfeita concretização internacional. E é fácil de se explicar: toda a legislação que regula o comércio exterior, vasta, complexa e [illegible] fomentada, parece inútil em certos casos e em determinadas ocasiões.

No caso da importação de automóveis outra não é a conclusão que se tem, de vez que os automóveis continuam sendo importados às dezenas, sem restrições e dificuldades. E as reservas nacionais, por fas e [illegible], se consomem na aquisição fácil do que não pode ser adquirido.

Positivamente essa é a realidade do pôrto do Rio de Janeiro.

AVENTURA

Dentro de mais algumas horas, a Nação vai ler o "manifesto dos Governadores" de apoio e adesão à candidatura do general Juarez Távora. Esse manifesto, preparado pelo Sr. Jânio Quadros, governador êle mesmo, é o resultado da ação política do antigo professor de português, saído a catequizar chefes de Executivos estaduais para a aventura da sucessão em bases de Governadores, não mais de Partidos.

Bem analisada essa questão, verifica-se que voltamos ostensivamente à chamada "política dos governadores", contra a qual foram feitas várias revoluções, inclusive a de 30, única vitoriosa. Em tôdas essas lutas militares e civilistas, estêve presente, hoje consagrado nome do general Juarez Távora.

O retôrno de agora, com os Partidos, mal ou bem, são mais efetivos e estruturados que na década dos 30, parece-nos uma nova aventura em navios velhos e arrebentados. Nem mais, nem menos.

Compreendemos que o general Juarez Távora nada tem com isso e nem pretendeu a volta de uma sistemática que combateu, mas consideramos a política do senhor Jânio Quadros com um convite ao povo para "depredar" os Partidos e se entregar, em matéria política, aos braços de todos os Executivos. Essa transferência de rumos e de destinação pode determinar, em um país de céticos e de pessimistas como o nosso, um colapso no ambiente democrático precisamente pela não "ocorrência" do que lhe é fundamental: os programas, os regimentações, as lutas de imprensa e opinião, os Partidos.

Ora, consideramos que as instituições republicanas são ainda fracas, como rala é a ambiência democrática, a viver de favor, não do favor constitucional, o que se admitiria ainda, mas da benevolência da Fôrça, para que se escolha o caminho que nos leva a esquecer tudo, inclusive as razões por que estamos empenhados na luta necessária. Pode o Sr. Jânio Quadros "inovar" em matéria política, nunca servirá o que se não conhecer, respeitar e prestigiar uma coisa que é básica da Democracia, o funcionamento político especial dos Partidos políticos.

Não mais, é aventura cujo desfecho é fácil prever.

DE 1879

Têrça-feira, 1 de Julho

OS RETIRANTES — Esta folha inicia a publicação, em rodapé, na primeira página, do romance «Os Retirantes», de José do Patrocínio. O folhetim está acompanhado com a seguinte nota: — «Este romance não pode ser reproduzido sem autorisação da Empreza da GAZETA DE NOTICIAS».

A DEMISSÃO DE RIO BRANCO — «Demittir o visconde do Rio-Branco, que se acha ausente com licença, que nada fez para merecer esta pena, porque é uma pena severa a demissão, é usar de um recurso de treinos, que lanea mão de todos os meios para não dar o seu braço a torcer»...

DESMANDOS — «Dizia-hontem... que o sr. Affonso Celso era de opinião que não se [illegible] ao sr. Cotegipe, mas o sr. Dantas não consentiu em tal silencio, alegando que não era o partido liberal que devia carregar com a responsabilidade desses desmandos, mas sim o governo».

Voltam-se as esperanças de paz para o encontro de Genebra

Molotov acena com entendimentos eficazes entre as potências

Ao regressar a Moscou, Molotov expressou uma confiança nos entendimentos entre as quatro grandes potências, na próxima conferência de Genebra.

As afirmativas do líder bolchevista foram recebidas com a maior reserva pelas chancelarias aliadas, pois é vêzo antigo do Kremlin, às vésperas de todos os encontros procurar dissuadir os homens para seus propósitos.

Não obstante isso, os líderes ocidentais acreditam que será possível na Suiça estabelecer um esquema de convivência pacífica entre os dois mundos.

O perigo que existe para o fracasso em Genebra é o de pretender a Rússia, no campo dos temas gerais, incluir qualquer debate que vise prevalecer as pretensões da China, ou de seu satélite, em detrimento da Liberdade ou de «Status» já vigentes e garantidos pela Democracia.

Embora não se deve esperar uma consolidação da paz, pelo menos será possível amaciar certas zonas de fricções existentes e que constituem verdadeiros campos de luta aberta ou de «guerra fria» parcial.

Conseguido êsse amaciamento já se terá menos tropêço para a solução direta de problemas vários e do maior interêsse mundial.

Calçado TURISTA
o preferido desde 1918

pelos homens que exigem qualidade!

COLUNA DOS BANCARIOS

P. ZIMMERMANN

Assembléia geral ordinária

Conforme foi amplamente divulgado, realizou-se ontem na Sede do Sindicato dos Bancarios, às 18.30 horas, a Assembléia Geral Ordinaria, cuja finalidade principal era a aprovação da Receita para o exercício de 1955. Infelizmente deixamos de dar o resultado da votação que deveria aprovar ou rejeitar a receitar, em virtude da hora em que deixamos a sede do Sindicato, não ter sido a mesma iniciada.

REGRESSO DO MINISTRO

Regressou finalmente, domingo último, o senhor Alencastro Guimarães, Ministro do Trabalho, que vem de chefiar uma Missão Economica que, a convite do Govêrno daquele país, representou o Brasil. Fazemos votos ao sr. Alencastro, que ontem reassumiu a Pasta do Trabalho, o tenha feito com os olhos voltados para trabalhadores, principalmente para os bancários, que tem sido ultimamente os mais sacrificados em suas reivindicações. Haja visto, a presidencia do Instituto dos Bancários, que até o presente momento vem sofrendo forte pressão politica em cima dos poderes competentes, encontrando no senhor Ministro do Trabalho o seu principal ponto de apôio.

NOTA DO SINDICATO

A Diretoria do Sindicato dos Bancarios, acaba de receber do senhor Paulo Teixeira Demoro, presidente-interino do Instituto dos Bancários, um ofício, cujos termos transcrevemos a seguir: "Atendendo à solicitação verbal de V. S.ª, informo que estou autorizando o Delegado desse Instituto, em Niterói a aceitar até o dia 15 de julho próximo futuro, para juntada aos processos dos segurados inscritos na concorrência destinada à locação dos apartamentos da Rua São Sebastião, novas informações dos respectivos empreendedores, relativas aos aumentos de vencimentos, desde que vigentes anteriormente a 30 de junho do corrente. Prevalecemo-nos do ensejo para apresentar a V. S.ª os protestos de nossa estima e elevada consideração, aproveitando-nos ensejo para apresentar-lhe

Três feridos no choque

um serviço econômico de CÓPIAS
★ Á MÁQUINA
★ AO MIMEÓGRAFO
★ FOTOSTÁTICAS e
★ HELIOGRÁFICAS
A COPIADORA
(Marca Registrada)
A Casa Mais Antiga No Gênero
Quitanda, 97 - 1º
Para serviços URGENTES chame 23-5155 e 22-5232

Festa no Instituto Padilha, da Tijuca

Em homenagem a sua Diretora, Da. Maria Amélia de Almeida Soares, por motivo da passagem de seu aniversário natalicio

Professoras, pais e alunos do Instituto Padilha, da Tijuca, resolveram entre si prestar carinhosa homenagem à Diretora dêsse conceituado estabelecimento de ensino, D.ª Maria Amélia de Almeida Soares, por motivo da passagem de seu aniversário natalício.

Colhida de surprêsa por tão espontânea e comovedora manifestação de apreço, realizada na véspera da feliz efeméride transcorrida ontem, D.ª Maria Amélia não pôde evitar a comoção que êsse gesto provocou em seu coração bonissimo, devotado à educação dos pequeninos sêres que ela ama e cuida, como se fossem seus próprios filhos.

Grupo de Professoras do Instituto Padilha, da Tijuca, vendo-se ao centro D.ª Maria Amélia Soares, Diretora, e à sua esquerda, o sr. Severino Soares, seu esposo, e Diretor do mesmo Estabelecimento de Ensino

A presença dos pais destes e a solidariedade que prestaram à homenagem realizada em honra da querida educadora carioca, diz bem do apreço em que é tida pelos que lhe confiam o ensino e a educação dos filhos.

Tiveram parte destacada na promoção da homenagem em referência, as seguintes pessoas: Srta. Alzira Lourdes Ferreira, Sub-Diretora; Eunice Pereira Balbino, Secretária; Etelvina Masson da Fonseca, Osvaldina Pacheco Guimarães e Nilube Eugênia Lopes, Lôbo, Professoras. Finalmente, distinguiu-se no serviço de organização e promoção das diferentes diversões que abrilhantaram a festa, o Sr. Kleber Galvela, Inspetor do Instituto e um de seus elementos mais estimados.

Queremos salientar ainda, que de um modo geral tôdas as Professoras se multiplicaram em esforços para que a festa de D.ª Maria Amélia fosse o que foi; uma festa de espiritualidade e encantamento, tôda feita de coração e bondade.

O caminhão espremeu a porta do ônibus

Trafegando em excessiva velocidade pela Avenida Brasil, ontem à tarde, o caminhão chapa n.º 6-04-06, tentou passar à frente do ônibus da Viação Unica, de chapa RJ 3-18-65 e DF 8-35-83, dirigido pelo motorista Milton Machado. Entretanto, na manobra, foi o "chauffeur" do caminhão infeliz, deixando o auto-carga arrebentar a porta dianteira do ônibus, acidente do qual saíram três pessoas feridas.

Ambos os motoristas fugiram, largando os veículos no local.

Feridos foram Avelino Domingues de Oliveira Filho, de 33 anos, solteiro, motorista profissional, residindo na Rua São Bento, n.º 8, casa VI; Alcides Fernandes, pescador, de 33 anos, morando na Rua 29 de Julho, 5, e Nilo Gonçalves Fausto Martins, inspetor da Viação Unica, de 38 anos, casado e domiciliado na Rua Teixeira de Castro n.º 55, apt. 201.

Foram todos medicados no Hospital de Pronto Socorro.

O fato foi registrado no 20.º D.P.

Posse dos novos Conselheiros do SESC

Recebemos do SESC a seguinte nota:

"Convocada pelo Presidente do Conselho Regional realizou-se uma reunião dêsse órgão, tendo sido empossados os novos conselheiros, representantes da Federação do Comércio Atacadista do Rio de Janeiro e da Federação Nacional dos Despachantes Aduaneiros. Em seguida o Conselho passou a apreciar a documentação referente ao último e ao vigente exercício.

Tendo em vista divergências surgidas e com o objetivo de facilitar um rigoroso exame da referidas contas, o Presidente do Conselho deliberou, de acôrdo com a Portaria do Ministro do Trabalho outorgar a responsabilidade da administração Regional, ao membro do Conselho que representa o Ministério do Trabalho, Indústria e Comércio".

Federação das Academias de Letras do Brasil

A Federação das Academias de Letras do Brasil reunir-se-á, solenemente amanhã, às 15 horas, em sua sede, no edifício do "Jornal do Comércio" sob a presidência do Desembargador Florêncio de Abreu, a fim de comemorar o transcurso da magna data baiana do Dois de Julho que consolidou a Independência em nosso país.

Nessa mesma ocasião será, ali, recebido o escritor Arnaldo Santiago, na qualidade de delegado da Academia Catarinense de Letras, devendo ser saudado pelo acadêmico Eloy Waldo Chagas de Oliveira.

O recipiendário oferecerá, então, um livro de versos, de sua autoria, aos demais confrades, e a declamadora Elmoca Xavier interpretará a "Ode ao Dois de Julho", de Castro Alves.

Seja um Soldado Consciente na Batalha do Petróleo!

Leia a 2ª edição do livro de GODIM DA FONSECA, a venda em todas as livrarias:

"Que sabe Você Sôbre o Petróleo?"

e ficará ao corrente de tôda a história misteriosa e secreta dêsse magno e palpitante problema brasileiro.

A nova edição dêsse útil, precioso e patriótico trabalho, traz mais um capítulo com todos os primordios historicos da formidavel jasida de Petróleo que surgiu em Nova Olinda, no Estado do Amazonas.

Volumes de 180 páginas, preço do custo Cr$ 20,00. Pedidos a LIVRARIA SÃO JOSÉ — Rua Sao Jose, 38
Fone: 42-0435 — RIO DE JANEIRO
Remetemos para todo o Brasil pelo Reembolso Postal o contra-cheque, vale postal ou carta registrada com valor declarado

"Miss Brasil" vai repousar em local ignorado

Poucos dias apenas, nos primeiros embates da vitória alcançada, e já "Miss Brasil", a jovem cearense Emilia Corrêa Lima, sente os nervos abalados, mostra-se vencida pelo cansaço. Em consequência, vai a jovem cearense repousar, a conselho médico, por alguns dias. Serão férias em alguma parte do Distrito Federal ou do Estado do Rio. Onde, não foi divulgado.

Tem sido grande a atividade de "Miss Brasil 1955", ante a tranquilidade que desfrutava Emilinha em sua terra natal. Daí, o cansaço.

Ainda anteontem, conforme noticiamos, não pôde "Miss Brasil" atender à imprensa, na entrevista marcada para a residência onde se encontra hospedada. E isso deve-se, ao que apuramos, ao entusiasmo dos fãs da substituta de Marta Rocha, que a mantiveram, detida, numa casa de modas da Avenida Rio Branco, até que foram solicitados carros da Rádio Patrulha para garantirem a sua saída.

Bôas férias, Emilinha.

Confraternização da Turma do Posto 3

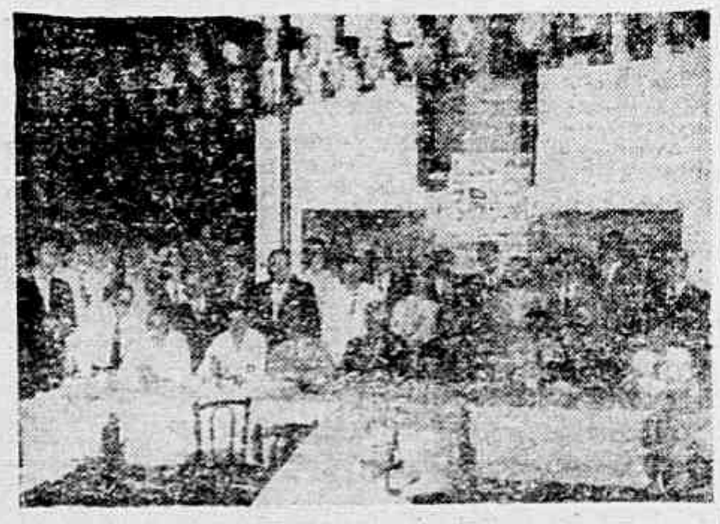

Realizou-se no dia 18 último, na Churrascaria Leme, o jantar de confraternização dos componentes do antigo "Posto 3", conjunto de futebol de praia que, em seu tempo, era dos mais benquistos e respeitados de Copacabana. Entre os presentes viam-se políticos, industriais, comerciantes, advogados, médicos, engenheiros, jornalistas que, em ambiente da maior cordialidade, reforçaram os elos de uma amizade que já remonta há cêrca de 30 anos. Entre os oradores, fizeram-se ouvir o Deputado Pontes Vieira, os Drs. Mário Guimarães e Eloy Flanqueira Soares e o Sr. Geraldo Pedulo de Queiroz. Na foto, um flagrante colhido durante o jantar.

Cinema

Cena de «Pinocchio», uma obra prima sempre querida de Walt Disney, que a RKO apresenta segunda-feira nos cinemas do circuito Plaza

WALT DISNEY É A MAIOR FIGURA NO MUNDO DO ENTRETENIMENTO!...

[illegible] e uma de suas grandes [illegible] a em longa metragem em technicolor é, sem dúvida, «Pinocchio». Muito antes de ter produzido «Pinocchio», Walt Disney já era considerado a maior figura [illegible] do cinematógrafo. Seus [illegible] americanos e [illegible] [illegible] de gênio do cinema. [illegible] mas também [illegible] das «Maravilhas [illegible] ampliando e [illegible] sua produção, um impressionante e deslumbrante trabalho [illegible] Drama do deserto [illegible] nada muito entre seus, contentou para consolar os títulos [illegible] «Pinocchio» é uma produção do gênio [illegible] sem favor, [illegible] e pequeno, [illegible] seu fundo, [illegible] do grande [illegible] belezas [illegible] impalidez [illegible] [illegible] Nos capítulos [illegible] estão [illegible] porque «Pinocchio» será seu divertimento [illegible] a partir de segunda-[illegible] [illegible] circuito Plaza que a Rádio inaugura.

A HISTÓRIA ÍNTIMA DE UM [illegible] DE RÁDIO E TELEVISÃO EM «ORQUÍDEAS PARA MINHA ESPOSA»

[illegible] palcos de [illegible] [illegible] [illegible]

MOVIMENTO SINDICAL

MESA — REDONDA DOS MARITIMOS E ARMADORES NO D. N. T.

Teremos, no próximo dia 5 do corrente, segunda-feira, uma nova mesa-redonda entre os trabalhadores marítimos e armadores, no Departamento Nacional do Trabalho. Entretanto, o Ministério do Trabalho está procurando, por todos os meios, condicionar o aumento salárial que pleiteiam os marítimos à majoração dos fretes e, para isto, já encaminhou ofício à COFAP e ao Ministério da Viação e Obras Públicas, para que aquele órgão e o Ministério enviem representantes a fim de assistir à referida reunião.

Por outro lado, os sindicatos marítimos continuarão realizando assembléias, no sentido de organizarem comissões, que terão a seu cargo arregimentar os trabalhadores marítimos, caso seja preciso recorrer a uma medida extrema.

AUMENTO PARA OS HOTELEIROS

O Sindicato dos Hoteleiros através de seu presidente, enviou ao sindicato patronal um telegrama, no qual solicita uma resposta urgente ao pedido de aumento de salrios que pleiteiam os componentes desta categoria.

Podemos informar aos nossos leitores que os empregados só esperarão a resposta dos patrões até o fim desta semana, quando, então, a diretoria e a comissão de salarios darão um rumo diferente a êste caso que os empregadores criaram, devido sua intransigência em não querer atender às justas reivindicações da laborosa classe.

TRICAS ADUANEIRAS

Por A NOGUEIRA GONCALVES

A Previdência Social vai ter Legislação atualizada!

Estão de parabens os associados dos Institutos de Previdência Social, pois segundo recente portaria do sr. ministro do Trabalho, que abaixo transcrevemos foi designada uma comissão para atualizar a legislação existente relativa a Previdência Social imprimindo-se-lhe um sentido que mais corresponda as necessidades dos trabalhadores em geral.

Os despachantes aduaneiros, sindicalizados que são, que possuem Sindicatos locais e uma Federação Nacional também serão beneficiados na atualização de vez que são associados oprigatórios do Instituto dos Comerciários, parecendo-nos por isso mesmo que deveriam estar representados, como interessados diretos que são, perante a comissão designada para colaborarem em prol do bem comum.

«Eis a Portaria:

N' 87 — de 22 de Junho de 1955.

Designa Comissão para rever e atualizar a legislação de Previdência Social.

O Ministro de Estado, interino dos Negócios do Trabalho, — Indústria e Comércio, no uso de suas atribuições, tendo em vista a necessidade de se examinar e atualizar a legislação de Previdência Social, imprimindo-se-lhe um sentido que mais corresponda à realidade atual, inclusive no que tange às condições de vida do trabalhador, e em consonância com o que se encontra na mensagem apresentada ao Congresso Nacional pelo Exmo. Sr. Presidente da República, resolve designar Antônio Ribeiro Duarte, Diretor Geral do Departamento Nacional da Previdência Social; Carlos Augusto Leal Jourdan, Diretor do Serviço Atuarial; João Lira Madeira, do Instituto de Aposentadoria e Pensões dos Industriários; Severino Montenegro, do Instituto de Aposentadoria e Pensões dos Comerciários; Jesse de Souza Metelo, do Instituto de Aposentadoria e Pensões dos Bancários; Antônio Rodrigues Brandão, do Instituto de Aposentadoria e Pensões dos Indústriarios, para, em Comissão, sob a presidência do primeiro, procederam à revisão e atualização da Legislação da Previdência Social, tomadas por base de seus trabalhos o projeto de Lei Orgânico da Previdência Social em curso no Congresso Nacional e apresentando dentro do prazo de 90 dias os resultados de seus estudos e bem assim as sugestões que lhe inspireçam oportunas em tal sentido. — Valdir Niemeyer.

Oxalá que o digno Ministro do Trabalho, Indústria e Comércio, aceite a sugestão que acima fazemos, pois estamos convencidos da oportunidade em prol dos interesses dos Associados beneficiados pela Previdência Social.

Radio-Patrulha Ambulancias

Existe na Capital Federal as Radios Patrulhas em locais determinados de prontidão para atender chamados para todos os recantos da Capital, mas faltou as ambulancias para completar este magnifico papel para a coletividade.

Quantas e quantas vezes assistimos casos de atropelamentos que necessita urgente socorro medico e a vitima em vez de ser socorrida com rapidez, fica esvaindo-se em sangue e muitas vezes falecem no local.

Seria justo e digno de louvor se vissemos esta nossa sugestão levada em consideração por parte das autoridades competentes, o que só podera trazer beneficio para a humanidade sofredora encurralada e amedrontada com o serviço pessimo do transito da Capital Federal.

SUL AMÉRICA CAPITALIZAÇÃO, S.A.
COMPANHIA NACIONAL PARA FAVORECER A ECONOMIA
SORTEIO DE Junho de 1955
K V Z
R F L
O J C
H O Q
A V C
X M V
O pagamento aos portadores dos títulos contemplados, será efetuado a partir do segundo dia útil após o do sorteio, mediante apresentação de documento de identidade.
SEDE SOCIAL
R. DA ALFANDEGA, 41 - ESQ. QUITANDA
EDIFICIO SULACAP RIO DE JANEIRO
SULACAP

LIVRARIA FRANCISCO ALVES
LIVREIROS E EDITORES
RUA DO OUVIDOR 166 — Rio
FUNDADA EM 1854

PRODUTOS DE VALOR DA
FLORA MEDICINAL
JURUPITAN — Combate as cólicas e as congestões do figado as cálculos biliares e a ictericia
DIRAJAIA — Expectorante indicado nas bronquites e nas tosses por mais rebeldes que sejam
CHÁ MINEIRO — Indicado contra reumatismo gotoso e artritismo moléstias da pele e por ser muito diurético nas doenças dos rins
LUNGACIBA — Poderoso tônico amargo ativa o órgão digestivo combatendo as diarréias e o catarro intestinal estimulando o apetite
VENDEM-SE EM TÔDAS AS FARMACIAS E DROGARIAS
— PEÇAM GRATIS NOSSO ÚTIL CATALOGO CIENTIFICO
J. MONTEIRO DA SILVA & CIA.
195 — Rua 7 de Setembro — 195
Telefone: 23-2726 — RIO DE JANEIRO

HORIZONTAIS E VERTICAIS: 1 — 1 — Dispor em cruzadas: 2 — 7 — Diabo; 3 — 8 — Guarnecer de arame; 4 — 9 — Recorde; 5 — 10 — Cardo hortense; 6 — 11 — Escassear.

Correspondência para NELSON (Cruzadas) — Red. da GAZETA DE NOTICIAS.

CONSERTO DE TELEVISÃO
TELE RÁDIO FEDERAL LTDA
Técnicos especializados em reparo de Televisão, Rádio e Amplificadores
INSTALAÇÕES DE ANTENAS T.V.
Atende à domicilio
RUA BUENOS AIRES, 236 - 2.º Andar
FONE 23-0486

EDITAL

Estrada de Ferro Central do Brasil

As 15 horas do dia 6 de julho de 1955, o Departamento do Material desta Estrada receberá propostas para aquisição de:

Pena, esfuminho, fita preto fixa etc;
Bronzina, anel, seringa, chave "YALE" etc.;
Maçarico, óculos, máscara, luva etc.;
Campainha, lâmpada, cambrique etc.

Detalhes e informações, serão prestados no Serviço de Compras à sala 706, do Edificio da Central.

DEPARTAMENTO DO MATERIAL

ATENÇÃO! — GANHE DE 3 A 10 MIL CRUZEIROS POR MÊS NAS HORAS VAGAS

Como corretores de terrenos. Comissão de 10 % paga no ato da venda do lote. Com S. VIEIRA — Rua Senador Dantas, 39, 4.º, sala 401, das 15 às 18 horas.

INDICADOR PROFISSIONAL
MÉDICOS

DR. NEWTON SALIM
CIRURGIÃO GERAL
Consultório:
AVENIDA CALÓGERAS 15 — 12.º ANDAR — SALAS 1201 e 1202
Segundas quartas e sextas-feiras das 14 às 16 horas — TEL. 52-0431
Hospital Moncorvo Filho: Tel. 32-0550 — Residência: Tel. 25-1651

DR. ADOLPHO STAERKE — CLINICA DE SENHORAS — LIVRE DOCENTE DA FACULDADE DO BRASIL
Consultório: RUA ASSEMBLÉIA 58-1.º ANDAR — TELEFONE 42-3835
Residência: RUA ADALBERTO ARANHA 68 — TELEFONE 48-5892

DR. BRANDINO CORRÊA — Doenças dos órgãos Genito-Urinários ambos os sexos RUA MEXICO 11 8.º andar Grupo 802 — As 14 horas

DOENCAS DA PELE — Sifilis câncer eczemas varizes úlceras dos pernas verrugas sevinhas furunculos micoses
DR. AGOSTINHO DA CUNHA
PERMANENTE das 10 às 20 horas. — ASSEMBLEIA 73 — FONE 22 328.

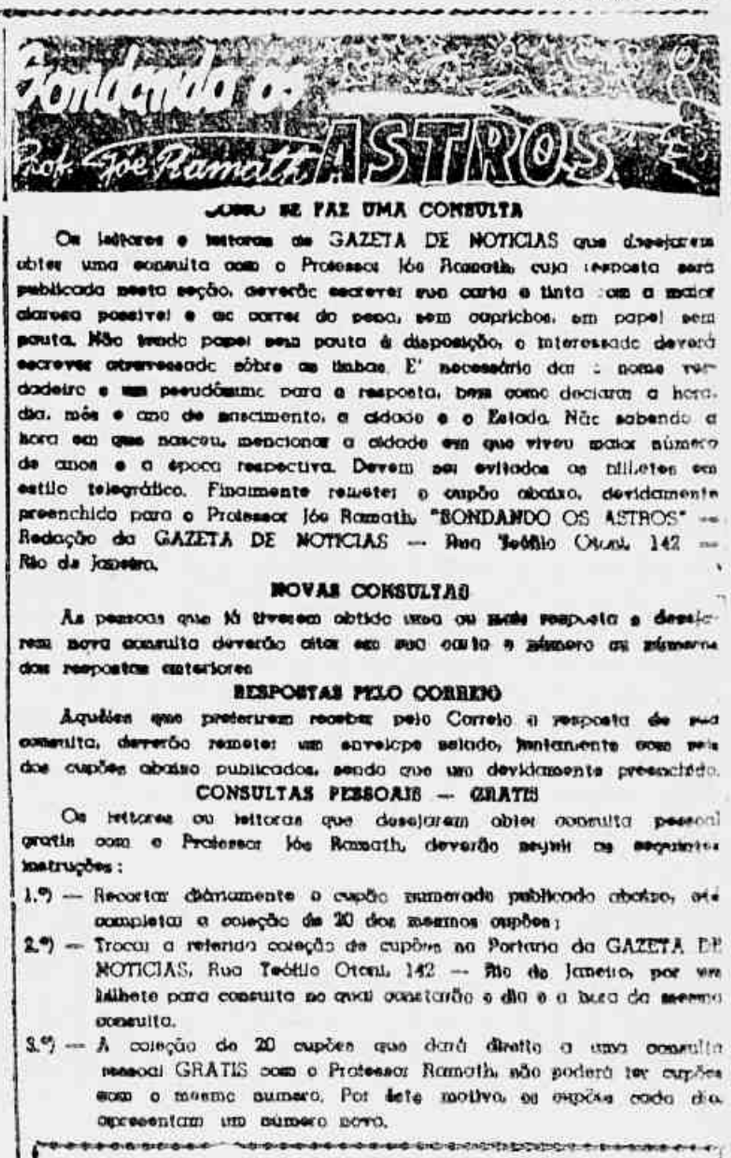

SOBRE SE FAZ UMA CONSULTA

Os leitores e leitoras da GAZETA DE NOTICIAS que desejarem obter uma consulta com o Professor Jóe Ramath, cuja resposta será publicada nesta seção, deverão escrever sua carta e tinta com a maior clareza possivel e ao correr do peso, sem caprichos, em papel sem pauta. Não tendo papel sem pauta à disposição, o interessado deverá escrever atravessado sôbre as linhas. E' necessário dar o nome verdadeiro e um pseudônimo para a resposta, bem como declarar a hora, dia, mês e ano de nascimento, a cidade e o Estado. Não sabendo a hora em que nasceu, mencionar a cidade em que viveu maior número de anos e a época respectiva. Devem ser evitados os bilhetes em estilo telegráfico. Finalmente remeter o cupão abaixo, devidamente preenchido para o Professor Jóe Ramath, "SONDANDO OS ASTROS" — Redação da GAZETA DE NOTICIAS — Rua Teófilo Otoni, 142 — Rio de Janeiro.

NOVAS CONSULTAS

As pessoas que já tiverem obtido uma ou mais resposta e desejarem nova consulta deverão citar em sua carta o número ou números das respostas anteriores.

RESPOSTAS PELO CORREIO

Aquêles que preferirem receber pelo Correio a resposta de sua consulta, deverão remeter um envelope selado, juntamente com um dos cupões abaixo publicados, sendo que um devidamente preenchido.

CONSULTAS PESSOAIS — GRATIS

Os leitores ou leitoras que desejarem obter consulta pessoal gratis com o Professor Jóe Ramath, deverão seguir as seguintes instruções:

1.º) — Recortar diàriamente o cupão numerado publicado abaixo, até completar a coleção de 20 dos mesmos cupões;

2.º) — Trocar a referida coleção de cupões na Portaria da GAZETA DE NOTICIAS, Rua Teófilo Otoni, 142 — Rio de Janeiro, por um bilhete para consulta no qual constarão o dia e a hora da mesma consulta.

3.º) — A coleção de 20 cupões que dará direito a uma consulta pessoal GRATIS com o Professor Ramath, não poderá ter cupões com o mesmo número. Por êste motivo, os cupões cada dia apresentam um número novo.

Cupão n.º 5

Cidade ..... Estado .....
Nome .....
Pseudônimo para a resposta .....
Dia, mês e ano de nascimento ..... Hora .....
Cidade em que nasceu .....
Residência ..... N.º .....

AVISO — Ao escrever, faça 3 perguntas para serem respondidas pelo Professor Ramath.

CARICATA DA TIJUCA — (Tijuca) — 1930-A — Vamos ao seu signo D. Caricata: Você viverá muitos anos, ficará uma velhinha genial na cabeça e contando aos netinhos historias do seu tempo. Terá muitos filhos, um verdadeiro batalhão, ou por outra, uma escadinha... Dó, ré, mi, fa, sól. Quanto a ser deputada ou senadora, os astros não falam nada a respeito. Sua vida será toda do lar. Desista do seu maior desejo, que é ser uma politica. Todavia, fazendo baixar o preço da carne, votarei em você. Está bem?

JUSTININHO — (Leme) — 1 931-A — Você gastou quatro páginas só para falar de seus amores por uma morena e pergunta, todo aflito, quando se vai casar. Pense mais nos livros, meu caro... Você tem só 15 anos. Faça pergunta mais de acordo e volte novamente.

VIOLETA — (Irajá) — 1.932-A — Não acha que uma das coisas tristes é um bouquet de violetas sosas murchas na jarrinha? Você, minha amiguinha, tem um grande destino em suas mãos se souber aproveita-lo. Roma não se fez num dia. Vá modificando o seu eu gradativamente, e verá como Fortuna Alegrias baterá a sua porta. Você tem qualidades raríssimas, dificilmente encontradas nas jovens do SéculoVinte. Falo, como sempre falei, para o seu beneficio. Disponha sempre.

VELOCIDADE — (Gavea) — 1933-A—Não adiantou nada querendo despistar, ou mandando os dados errados, porque eu já mandei tudo.

Como? Minha Bola de Cristal anda em grande velocidade. Assim não é solteira como diz. Casada, separada do marido. Terá muitos aborrecimentos, ainda, por causa de sua teimosia e sua maneira errada de agir. Não ouve ninguem, não obedece a ninguem... Só faz o que quer... Não importa que esteja errada, com tanto que seja do seu cabeça. Minha filha, isto ainda acabará mal. Porque não crio Julio em grande velocidade? Disponha sempre. Posso tomar um vinho em homenagem a sua regeneração? Isto fez muito bem!...

SOLITARIA DE CASÇADURA — (Caxcadura) — 1.934-A — Já estou com muitas saudades de suas cartas. Porque não tem escrito? Estará zangada com o «Astrologos? Olha que são dois trabalhos: zangar e ficar de bem. Recebeu minhas duas cartas. Estou terminando seu estudo completo, que seguirá pelo correio, na próxima semana. Está bem assim?

UVA MADURA — (Meier) — 1.935-A — Você sabia que vinho é feito de Uva? Vamos ao seu destino. Não será uma cantora de Rádio, como pensa, mas irá ser muito feliz, principalmente no amar, tendo um esposo que viverá só para si e... Uma fraldinha para mudar... Preparar a mamadeira... questão de um almoço, tentando na mesa no lado dos garotos. O vinho fica por minha conta. Disponha sempre. Ficarei contente se o seu destino for assim, porque minha amiguinha o merece.

TAMANQUINHO — 1.936-A — Não, minha amiguinha. Fará muitas viagens na sua vida. Norte, Sul... Estrangeiro... Mil lugares. Não ficará sossegada. Cuidado! Você é inteligente e tem boa indole, mas, às vezes, não possui muito juizo. E' afobada. Chuta as boas amizades para unir-se a pessoas que não prestam. Zomba das coisas simples. Não se precisa ser grande «Astrologo» nem Grafólogo, para se ver tudo isto. Preste atenção a sua carta. E pense, porque no fundo não é má criatura. Minha filha, a mãe, a mulher do lar, tem mais valor que muita gente. Raciocine, veja o seu erro e apareça novamente.

NUMEROSO — (Madureira) — 1.937-A — Prontol Adeus, meu vinho no almoço. Vamos a suas perguntas: P. Ganharei na Loteria? — R. Néca de loteria. Desista. —Qual os meus numeros mais favoraveis? — R. O —000 — P. Nas corridas de cavalos, ganharei? — R. Experimente. Cabará. No inicio de sua carta diz: — Professor responda-me imediatamente. Minhas perguntas são muito importantes. Ainda bem, que os leitores estão vendo a importância das perguntas...

NUMEROS FELIZES
0089 1914

OLEO DE CEDRO
O MELHOR P/ MOVEIS
Caixa postal 1495 — Rio
Fone 32-9309

(Conclusão da 6ª página)

PROGRAMA INFANTIL

Bom programa vem sendo apresentado pela TV-Tupi. E' a Historia de Tia Licia, especialmente para crianças. Programa alegre e instrutivo. Sua apresentação é feita no horário das 18,30 horas.

NOVAS BARBOSADAS

A TV vem apresentando Barbosa Junior e Chuca-Chuca, todas as quartas-feiras, no horário das 21,25 horas. Agrada.

ALBERTO PEREZ NA TV

O consagrado artista do teatro e cinema nacional Alberto Perez é o novo contratado da TV-Tupi. A estreia está marcada para breve.

O jôgo do Bicho continua

Parece incrivel, mas a verdade é que os bicheiros continuam zombando da Policia do Coronel Cortes. Pois ainda ontem era visto um deles, afixando na rua Bela em São Cristovão, os seguintes resultados do dia:

9081	9703
6107	147
8721	457
9535	6

BANCO DO COMÉRCIO S. A.
O MAIS ANTIGO DESTA PRAÇ

Prevista nova baixa de Temperatura

O Serviço de Meteorologia do Ministério da Agricultura divulgou, ontem, a seguinte nota:

"A massa de ar frio polar que invadiu o sudoeste do continente no dia 29 movimentou-se no sentido nordeste, e sua vanguarda atingiu no dia seguinte o sul do Estado de Santa Catarina, após provocar temperaturas abaixo de zero no sul e no centro da Argentina e do Uruguai.

Dentro de 24 a 48 horas o extremo Sul do Brasil deverá registrar temperaturas baixas, com probabilidade de geadas mais intensas nas regiões altas.

No fim dêsse período a temperatura deverá entrar em declinio no Rio de Janeiro".

Vão ser retirados das ruas os menores abandonados

Recolhimento inicial na Ilha das Flores, triagem e internamento nos órgãos de assistência social - Declarações do juiz de Menores

Os menores abandonados que perambulam pelas ruas vão ser enviados a um pavilhão especial, na Ilha das Flores, onde, depois de submetidos a um trabalho de triagem, serão recolhidos pelos órgãos deassistência social do govêrno.

ESTUDOS INICIAIS

A informação acima nos foi prestada pelo Juiz de Menores, dr. Luiz Silvério da Rocha Lagôa, acrescentando que o fato foi estudado em reunião no gabinete do Ministro da Justiça, entre as autoridades relacionadas com o problema. E a tese que prevaleceu foi, justamente, a do recolhimento dos menores em pavilhão especial, de onde serão enviados aos internatos, depois do indispensável trabalho de seleção.

REUNIÕES POSTERIORES

O problema — declarou o Juiz de Menores — está, ainda, em estudo. Outras reuniões com as mesmas autoridades serão realizadas, oportunamente, para execução do plano adotado. Com isso, esperam os órgãos governamentais resolver de forma satisfatória o problema dos menores abandonados que perambulam pelas ruas, oferecendo um espetáculo contristador aos olhos da população.

Show Volante "Gazeta de Noticias"

Surprêsas "Okay" no largo dos Guimarães em Santa Tereza

WALTER BRANDÃO
O novo Principe

Conforme estava programado, realizou-se ontem, na Largo do Guimarães, em Santa Tereza, mais uma apresentação do "Show Volante Gazeta de Noticias" — Surprêsas "OKAY".

O espetáculo agradou plenamente o grande público que ali compareceu, não regateando aplausos aos diversos artistas que desfilaram ante o nosso microfone, sob o supervisão comando de Paulo "OKAY", Mário Santos e José Geraldo.

Tal apresentação foi feita sob os auspícios de Gin Holliday, Capa Preta (a aguardente do momento) e o insuperável Café Brasil, contando com a colaboração das seguintes casas comerciais do local:

Casa Mauá, rua Mauá, 136-A; Tinturaria Machado, rua Almirante Alexandrino, 116; Casa Estrela do Oriente, rua Mauá, 90; Armazem São Joaquim, rua Almirante Alexandrino, 122; Quitanda Bela Aurora, rua Almirante Alexandrino, 106; Casa Terezinha (Bar), rua Almirante Alexandrino, 6; Padaria das Famílias de Santa Tereza, rua Mauá, 139; Café e Bar Santa Tereza, rua Mauá, 103-A; Sapataria São Sebastião, rua Mauá, 115; Oficina de Calçados, rua Mauá, 115 e Construções em geral, rua Mauá, 103-B.

Na edição de amanhã, apresentaremos uma reportagem completa sôbre o desenrolar do "Show".

EM CORDOVIL

Domingo, dia 2 de julho, estaremos com o nosso "Show Volante" GAZETA DE NOTICIAS, com Surprêsas "Okay", em Cordovil, em frente à Bolte Paraiso.

Além dos patrocinadores assíduos, que são: Gin Holiday, Capa Preta e Café Brasil, aderiram, também ao patrocinio a Casa São José, à Estrada Porto Velho, 20 e a Casa São Jorge, à Estrada do Porto Velho, número 250-A e B.

QUEIXAS E RECLAMAÇÕES

Em todos nossos espetáculos, colocamos à disposição dos nossos leitores e do público em geral, uma banca para atender às queixas e reclamações que publicaremos a seguir.

Contrária a U. M. S. P. aos 40 %

A campanha dos 40% de aumento para os "barnabés" não está encontrando êco entre os servidores públicos, porisso que a consideram puramente diversionista, uma vez que o que lhes interessa é o plano de reclassificação, ora em andamento na Câmara dos Deputados.

E' evidente que, no caso de um aumento como o que se anuncia, o plano de reclassificação ficaria prejudicado, com isso perdendo os "barnabés". Daí, o interêsse da classe, em difundir e esclarecer o que contra ela se trama. Neste sentido, uma comissão de servidores públicos, incluindo representantes do I B G E, Arsenal de Marinha e Proteticos do Serviço Público, esteve ontem em nossa redação, solicitando-nos publicassemos a nota que se segue:

CONVOCAÇÃO

"A União Metropolitana dos Servidores Publicos que, no Distrito Federal, vem liderando a Campanha pró-aprovação do Plano de Classificação clama ao funcionalismo em geral, para se unir em tôrno da U N S P e demais associações da Classe, objetivando o rápido andamento do Projeto, tá em segunda discussão na Câmara dos Deputados.

Assim sendo, a Diretoria Metropolitana convoca todos os dirigentes e representantes de setores e grupos pertencentes para uma reunião conjunta que se realizará hoje, dia 1º de julho, às 18,30 horas na A D M F, à rua Senador Dantas, 74-A 6º andar, a fim de encetar medidas pertinentes para a 2ª fase da Campanha da Classificação visando a sua aprovação imediata.

Rio de Janeiro, 1 de julho de 1955 — A DIRETORIA".

Explorava o "conto do emprêgo"

A Delegacia de Roubos e Falsificações vem de desbaratar uma arapuca, cujo dono, o individuo José Trajano de Oliveira Filho, estabelecido com uma Alfaiataria à rua da Lapa, 16 e filial à rua Uranos, 1.072, desde há muito vinha lesando os incautos, com o "conto da fiança".

Contra o escroque existiam dezenas de queixas naquela dependência do DFSP, e com a sua prisão, ontem levada a efeito, compareceram ao Cartório da DRF, diversos lesados, entre eles, o sr. Antonio Tavares Evangelista, residente à rua Coronel Alberto Mele, 731, em Duque de Caxias, que esclareceu todo o mecanismo da falcatrua engendrada pell esperto alfalate.

Relatou o sr. Antonio Tavares que comparecera à alfaiataria do escroque, atraido por um anuncio de jornal de emprego para cobrador. O espertalhão mostrou-lhe um fichário de sócios de um clube de roupa que deveriam ser cobrados pelo que, lhe seria paga a quantia de Cr$ 2.500.00 mais 10% de comissão sôbre o total da cobrança. Mas para garantia da firma teria ele que prestar fiança na quantia de Cr$ 15.000.00, que ficaria em poder da firma. Como não possuisse o dinheiro, a vitima mandou vender uma propriedade no norte cumprindo tal exigência com parte do dinheiro apurado.

Assumindo as suas funções de cobrador logo verificou Antonio Tavares que nenhum dos sócios se dispunha a pagar o tal clube que não passava de uma "arapuca" e que jamais poderia retirar comissão alguma, razão por que pediu demissão do cargo, exigindo a devolução dos Cr$... 15.000.00 que dera como fiança, o que lhe foi negado. Verificando então o logro em que caira, comunicou o fato à Policia.

Depuseram ainda mais seis lesados, estimando a Policia, que mais de 40 pessoas tenham caido no conto, beneficiando-se o espertalhão com mais de Cr$ 600.000.00.

LANA BITENCOURT
É A ESTRÊLA DOS
ESPETÁCULOS
MAGAZINE MESBLA
que todos os domingos às 21 horas apresenta a
Rádio Mayrink Veiga
sob o patrocínio de
MESBLA S/A

TINTAS FINAS COMÉRCIO INDÚSTRIA Ltda.
Esmaltes — Oleos — Vernizes — Ferramentas para pintores e todos os artigos para pintura. Não recebemos com comissão e
CASA DAS TINTAS FINAS
RUA PRINCESA ISABEL 77 — FONES 52-7113 e 52-3656

ARMANDO COSTA
Apresenta de segunda a sábado das 8 às 9 horas da manhã
O SEU FAMOSO
FESTIVAL DE MELODIAS
UM PROGRAMA DA
CASA SÃO JOÃO Máquinas
RUA DA MATRIZ, N. 117 — SÃO JOÃO DE MERITI
na RÁDIO MUNDIAL 860 kcs.
ORGANIZAÇÃO VICTOR COSTA

Oferecemos Agora
ARTIGOS MODERNOS, POR
CR. $245,
PREÇOS ANTIGOS!
camisas
blusões
calças
Calça esporte em gabardine
apresente este anuncio
Preços especiais para revendedores
FÁBRICA SUCESSO
REGENTE FEIJÓ 69-B

AGÊNCIA RAMOS DE AUTOMÓVEIS
Compra-se e troca-se carros usados. Facilita-se a troca. Não compre seu carro, sem antes nos fazer uma visita.
AGÊNCIA RAMOS DE AUTOMÓVEIS LIMITADA
RUA URANOS, 1217 — RAMOS — RIO DE JANEIRO

DEPÓSITO DE FOGOS SÃO JOÃO
VENDE-SE POR ATACADO E A VAREJO
Grande "stock" e variado sortimento de Armas, Munições, Material de caça e pesca. Artigos de cerâmica. Discos para vitrola. Material fotográfico, instrumentos de corda e seus pertences. Produtos químicos para fabricação de fogos
OFICINA PARA CONSERTOS DE ARMAS E NIQUELAGEM
JORGE DE SOUZA LAGE
ESTRADA RIO PETRÓPOLIS, N. 1684
DUQUE DE CAXIAS — ESTADO DO RIO
QUINTO AO PÔSTO TELEFÔNICO

Experiência que explica a
qualidade
Duas mentes representam três gerações. Há 30 anos o chefe da familia, Guilherme Fisher, começou a plantar o tipo de fumo selecionado para os cigarros CONTINENTAL.
Esta experiência que vem passando de geração a geração, é uma entre as muitas razões que levam
1 em cada 6 fumantes a preferir
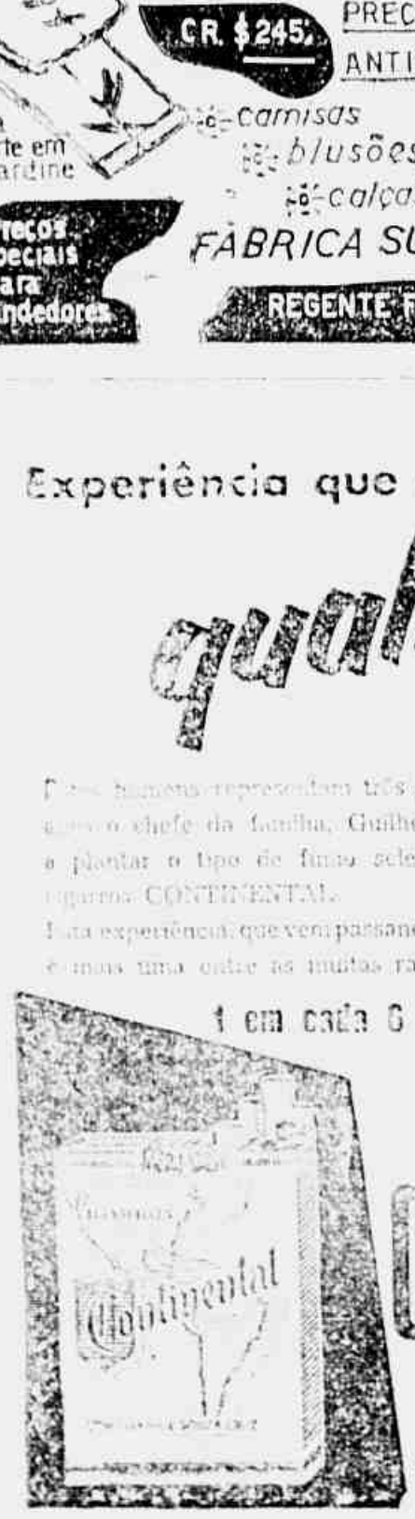

Continental
- uma preferência nacional

UM PRODUTO SOUZA CRUZ

og jam tem um apronto de 48"2/5 nos 800 metros

erreiro e Solimões agradaram com a marca de 35"3/5 nos 600 metros

ronios na manhã de ontem dos pela nossa reportagem os seguintes:
AREO
DY BOY, L. Domingues 51"1/5
ALEM, E. Cardoso, 800 em
EO, A. Ribas, 700 em 42" reta oposta
AREO
YAYA, U. Cunha, 800 3/5

HILANIZA, S. Barbosa, 800 em 51"1/5
LAFOGATA, N. Pereira, 800 em 51"
EVENING STAR, A. Reis 600 em 37"3/5

3º PAREO
SILVA, L. Leighton, 800 em 37" na reta oposta

4º PAREO
ATHANDRA, D. Silva, 600 em 37"3/5

PLUME DOREE, O. Ulloa 700 em 43"2/5
KARAMOYA, B. Marinho, 600 em 36"
5º PAREO
HOGJAM, D.P. Silva, 800 em
EL VALIENTE, U. Cunha, 700 em 43"
CARBOLITO, J. Marchant, 800 em 50"2/5
ORLOFF, O. Ulloa, 800 em 50" 4/5
NAVEGANTE, J. Martins, 800 em 50"
ROI, B. Marinho, 800 em 50"2/5
6º PAREO
FABIAN, W. Andrade, 600 em 37"
CAPURRO, Tavares, 700 em 44" 2/5
GUERREIRO, U. Cunha e SOLIMÕES, B. Marinho, 600 em 35" 3/5 juntos
7º PAREO
MARCO, B. Marinho, 800 em 51"2/5
GLORIN, J. Baffica, 1000 em 65"
TRIGO, D.P. Silva, 1000 em 63"2/5
KENMORE, J. Marchant, 800 em 49"2/5
MINARSO, A. Rosa, 1000 em 64"
HUXLEY, A. Marçal, 1200 em 75"
SILFO, Irigoyen, 100 em 63"
8º PAREO
FOGO, W. Andrade, 800 metros em 51"3/5
IBIAI, F. Irigoyen, 800 em 51" 1/5
KAESONG, J. Portilho, 800 em 52"

rograma de amanhã

AREO — A'S 13.45 HORAS
METROS — Cr$ 55.000,00

	Ks.
Boy, L. Domingues	56
Haraiem, E. Cardoso ..	56
Bantu, Não corre	57
Ogil, A. Castro	56
Gomeo, A. Ribas	56
Jimmy, U. Cunha	56
Positivo, B. Marinho ..	56

AREO — A'S 14,10 HORAS
METROS — Cr$ 45.000,00

	Ks.
Dona Yaya U. Cunha	59
Hilaniza, S. Barbosa	58
Miss White, J. Baffica	50
Lafogata, N. Pereira ..	56
Evening Star, A. Reis	50

AREO — A'S 14,35 HORAS
METROS — Cr$ 60.000,00

	Ks.
Increase, O. Ulloa	56
Ilima, E. Ramos	56
Bracha, U. Cunha ..	56
Afrodite, Não corre ..	52
Eva, L. Leighton	56
Suave, Não corre	56

AREO — A'S 15.00 HORAS
METROS — Cr$ 60.000,00

	Ks.
Athandra, D. Silva	58
Plume Dorée, O. Ulloa	54
Evergreen, J. Marchant	52
Karamoya, B. Marinho	50
Grená, A. Risa	54
Ventura, Não corre	50

AREO — A'S 15.30 HORAS
METROS — Cr$ 65.000,00

	Ks.
Hogjam, D.P. Silva ..	52
El Valiente, U. Cunha	56
Carbolito, J. Marchant	52
Kenmore, Não corre ..	56
Orloff O. Ulloa	52

4—3 Navegante, J. Martins 52
7 Roi, B. Marinho 52

6º PAREO — A'S 16.00 HORAS
1.300 METROS — Cr$ 60.000,00

BETTING

	Ks.
1—1 Hone Boy, D. Silva ..	56
2 Sea Prince, Não corre	56
2—3 Quineu U. Ulloa	56
4 Jerry, M. Henrique ..	56
3—5 Fabian, W. Andrade ..	56
6 Capurro, A. Reis	56
7 Dux, D.P. Silva	56
4—8 Sana, R. Martins	56
9 Guerreiro, B. Marinho	56
" Solimões U. Cunha ..	56

7º PAREO — PROVA ESPECIAL — A'S 16,30 HORAS — 2200 METROS — Cr$ 100.000,00

BETTING

	Ks.
1—1 Marco, B. Marinho ..	56
2 Glorin, J. Baffica	54
2—3 Inhanduhy, O. Ulloa ..	53
4 Tio Chico, W. Andrade	56
3—5 Trigo, D.P. Silva	56
6 Kenmore, J. Marchant	56
7 Minarso, A. Rosa	53
4—8 Carbolito, Não corre ..	53
9 Huxley, F. Irigoyen ..	53
" Silfo, F. Irigoyen	52

8º PAREO — A'S 17.00 HORAS
1.600 METROS — Cr$ 45.000,00

BETTING

	Ks.
1—1 Rodent, O. Ulloa	56
2 Onyx, I. Amaral	58
3 Fojo, W. Andrade	60
2—4 Serigote, A. Reis	52
5 Boca Calada, U. Cunha	56
6 Ibaia, F. Irigoyen	52
3—7 Jonsion, A. Portilho ..	56
8 Soluvel, J. Marinho ..	56
9 Merci, A. Rosa	52
4—10 El Mambo J. Marchant	54
11 Igarassu, J. Baffica ..	58
" Kaesong, N. Pereira ..	58

Faleceu o turfman Albano Gomes de Oliveira

Acaba de falecer, tendo sido ontem seu sepultamento, Albano Gomes de Oliveira, o mais velho dos proprietarios de cavalos de corridas. Por isso tinha ele anualmente, um páreo em sua honra que, por sinal, está programado para ser corrido no proximo domingo no Hipodromo da Gavea. Logo que teve conhecimento do

Vesperal de Arte no Jockey Club

Perante grande assistencia, realizou-se na ultima segunda feira,

triste noticia, o Dr. Mario de Asevedo Ribeiro, presidente do Jockey Club Brasileiro, de que o extinto era socio, apresentou pesames a familia e mandou hastear, na sede da sociedade, o pavilhão social em funeral e depositar uma corôa no tumulo.

no Salão de Honras da Sede do Jockey Club Brasileiro, o recital da cantora Cristina Maristany, que cumpriu um programa selecionado de canções do folclore internacional tendo muito apiaudida... Do sr. Julio Moura, a quem cabe a iniciativa dos tercios lierico-musicais do Jockey Club, ouvimos estarem previstos, ainda para este ano, outros recitais de canto e musica, assim como palestras literarias.

scos & Crinas

ante Celesta, inscrita no proximo, corrida a ser na Gavea, não será apre-

Vicente chegou o animal ingressando nas cochet-Cello Tourinho.

um filho de Six Avril, veio Paulo para o treinador Sa-Amore.

homenageado domingo, na velho turfman Sr. Alba-de Oliveira. Infelizmen-menageado não poderá corrida, por estar inte-Beneficencia Portuguese, grave.

As 17,30 horas, reali-reunião de diretoria da J.

Ulloa foi intermediario Jockey Clube Brasileiro e o proprietario da egua Provita a fim de que tome parte no Grande Premio Brasil do 1955. Sabe-se, agora, da participação de Provita na maior prova do turfe nacional, devendo correr com seu faixa Boabdil, grande corredor em pista pesada. O treinador Cavieres acompanhará os dois animais ao Brasil.

Os turfmen Jorge Marcondes e Nova Monteiro, receberam por intermedio do cronista chileno Hector Honorato, amostras de aveia chilena. Ao que se sabe foram examinadas e aprovadas.

Os joqueis chilenos Espiroga e Poblete estão de malas prontas para uma temporada no Brasil, falta, somente contrato para os dois profissionais.

Na Argentina o Codigo de Corridas acaba de ser modificada com a introdução obrigatoria do uso do capacete de proteção a cabeça.

ograma de domingo

REO — A'S 13,45 HORAS
ETROS — Cr$ 60.000,00

	Ks.
Coralina	7 55
Guarana	5 55
Vinette	6 55
Neiva	1 55
Naranja	2 55
Semi-Bolt	4 55
Margoa	3 55

REO — A'S 14,10 HORAS
ETROS — Cr$ 50.000,00

	Ks.
Ateneu	2 53
Nina II, ...	1 60
Jasper	5 53
Cresta	3 51
Alina	4 51

REO — A'S 14,35 HORAS
ETROS — Cr$ 80.000,00
GOMES DE OLIVEIRA
OVA ESPECIAL DE

	Ks.
Ideal	3 59
San Janio	1 55
Guador	3 56
Impatiens	5 53
Cinto	4 55

REO — A'S 15,00 HORAS
ETROS — Cr$ 45.000,00

	Ks.
Ninas	1 58
Medino	7 60
Inhambeba	4 56
Arancho	2 56
Roulete	2 56
Agua	6 60
Ok	3 54
Apoll	5 54
Grenado	2 56

REO — A'S 15,30 HORAS
ETROS — Cr$ 65.000,00

	Ks.
Altaire	3 55
Carfine	6 60

3—3 Tuta 4 53
4 Tarasca 5 55
4—5 Bomaraeira 1 55
6 Chuzada 2 55

6º PAREO — A'S 16,00 HORAS
1.200 METROS — Cr$ 60.000,00

BETTING

	Ks.
1—1 Argumento	6 55
" Montanero	1 55
2—2 Heleno	5 55
3 Jaratu	2 55
3—4 Em Guarda	3 55
5 Ibaiti	8 55
4—6 Don Carlos	4 55
7 Camboriu	3 55
" Gable	7 55

7º PAREO — GRANDE PREMIO SÃO FRANCISCO XAVIER A'S 16,30 HORAS — 2.400 METROS — Cr$ 150.000,00

BETTING

	Ks.
1—1 Ballenato	5 58
2 Gatillo	1 58
2—3 Quinto	3 53
" La Vision	2 56
3—4 Fanfan	4 51
5 Mister Rio	7 53
4—6 Silfo	8 53
" Huxley	6 53

5º PAREO — A'S 17,00 HORAS
1.200 METROS — Cr$ 45.000,00

BETTING

	Ks.
1—1 Ride	10 56
2 Guaruma	3 54
2—3 Serra Branca	6 54
4 Igaratá	4 54
3—5 Gloriaiba	2 58
6 Pintura	7 52
" Felipa	1 52
4—7 Diabrura	5 54
8 Miss Copacabana ..	5 52
" Miss Taura	9 56

AGORA igualando o mais alto padrão de eficiência,

o NOVO Refrigerador Climax

(Modelo T-55)

ESTÁ EQUIPADO COM Unidade Fechada - SISTEMA TECUMSEH!

Faça um excelente negocio, adquirindo imediatamente o novo e magnifico Refrigerador CLIMAX, equipado com unidade fechada, sistema TECUMSEH, que lhe assegura comprovadamente estas vantagens:

MÁXIMA EFICIÊNCIA!
(iguala o padrão dos aparelhos americanos)

MÁXIMA ECONOMIA!
(é o Refrigerador de menor preço da praça)

FUNCIONAMENTO SILENCIOSO!

Compre já o NOVO refrigerador CLIMAX, para fazer um grande negócio!

Climax - O REFRIGERADOR QUE MAIS SE VENDE NO DISTRITO FEDERAL!

(já vendidos 25.000 aparelhos somente nesta capital)

Absoluta Garantia

Distribuidores exclusivos
J. Isnard S.A.
COMÉRCIO E INDÚSTRIA

A VENDA EM TODAS AS BOAS CASAS DO RAMO!

ORGANIZAÇÃO QUE RESPONDE PELO QUE VENDE

GAZETA JURIDICA

EDITAIS

SUPREMO TRIBUNAL FEDERAL SENTENÇA ESTRANGEIRA N. 1.457

EDITAL DE CITAÇÃO, com o prazo de 60 (sessenta) dias, citando a requerimento de IVA DELVIZIO, para a citação de seu ex-marido JORGE CUEVAS, que se encontra em lugar incerto e não sabido, por todo teôr da petição inscrita e para os atos pela deprecados:

Ministro Álvaro Moutinho Ribeiro da Costa, ministro do Supremo Tribunal Federal, da República dos Estados Unidos do Brasil, etc.

FAZ SABER aos que o presente Edital virem, ou dele conhecimento tiverem, que por parte de IVA DELVIZIO foi dirigida a êste Tribunal a petição do teôr seguinte: «Excelentíssimo Senhor Ministro Presidente do Supremo Tribunal Federal. IVA DELVIZIO, divorciada, de prendas domésticas, residente e Avenida Atlântica n. nesta cidade, por seus procuradores infrafirmados Dr. Lauro Muller Bittencourt e Nelson Bueno Carneiro, advogados inscritos na Ordem dos Advogados do Brasil sob os números 1.061 e 4060, requer a homologação da sentença da Justiça do México, que julgou procedente a ação de divórcio, com fundamento no artigo 317, n. III, do Código Civil Português, intentada pelo ex-marido JORGE CUEVAS, industrial capitalista, de nacionalidade ignorada. Requer ainda a suplicante que citado o suplicado, JORGE CUEVAS, por edital com o prazo de sessenta dias, por isso que se encontra em lugar incerto e não sabido, e precedidas as demais formalidades legais, determinadas pelos artigos 178 n. I e 791 do Código Civil, seja homologada a sentença objeto do presente, a fim de produzir os efeitos de direito, especialmente o de autorizar a suplicante a viver em inteira liberdade de seus bens, com a plena capacidade civil, independentemente de qualquer autorização do poder marital. Dá-se êste pedido o valor de Cr$ 50.000 (cinquenta mil cruzeiros). Nestes termos pede a presente os documentos juntos. P. deferimento. Rio de Janeiro, 15 de junho de 1954. a) pp. Nelson Barbosa Carneiro, (adv. 4669 DESPACHO: — «A. à vista do Ato Regimental de 1954, a) 20 de Fevereiro de 1954. a) Edgard Costa. E tendo-me sido distribuído o referido pedido, mencionado nos autos à margem da fls. 11 e despacho que se segue: «Recebam-se os autos de citação do suplicado, com o prazo de sessenta dias (art. 11-10-1954. a) A. M. da Costa». Em virtude do que consta do referido despacho, fica citado com o prazo acima marcado (60) dias, o suplicado JORGE CUEVAS, para, no decorrer do referido prazo, depois de findo o prazo determinado, apresentar os embargos que tiver à homologação da sentença do Juiz de Primeira Instância no Distrito Judicial de Morelos, que decretou o divórcio de seu casal com a suplicante IVA DELVIZIO, bem como também o mandado para arrolamento e termos de prosseguimento final execução, e para as audiências de quartas-feiras, às quintas semana, às quintas-feiras, no primeiro andar do Supremo Tribunal Federal, sito à Avenida Rio Branco Mil, vento. E, para constar e o presente edital afixado no lugar de costume, publicado e expedido para a imprensa local, para conhecimento do suplicado, JORGE CUEVAS. Dado e extraído nesta Secretaria do Supremo Tribunal Federal, aos 6 dias do mês de dezembro de 1954. EU (a) E. H. Magalhães de Almeida, oficial extral e conferi o presente. E Eu (a) Jayme Pinheiro de Andrade, diretor geral o subscrevo. (a) Alvaro Moutinho Ribeiro da Costa — Ministro Relator. Está selado». Confere com o Edital para aqui bem e fielmente trasladado ao qual me reporto e dou fé. S. T. F. em 6 de abril de 1955. Eu, E. H. Magalhães de Almeida, oficial, conferi. E eu (ilegível) chefe de Secção, conferi. E eu Jayme Pinheiro de Andrade, Diretor Geral, subscrevo e assino.

Jayme Pinheiro de Andrade, diretor geral.

JUIZO DA DECIMA SETIMA VARA CIVEL — N. 6.307. — Ltr. 2 — Despejo. Escrevente Cel. — Edital de citação de Luiz de Rossi, com o prazo de 20 dias na forma abaixo: — Eu, Doutor Henrique Horta de Andrade, Juiz de Direito da 17a Vara Civel do Distrito Federal, Capital da Republica dos Estados Unidos do Brasil. — Faço saber que por este Juizo se processa os autos da ação de despejo que Luiz Fossati move contra Luiz de Rossi, na qual foi determinada a expedição do presente edital de citação do suplicado, com o prazo de 20 dias, para ciência de que foi decretado o seu despejo, e concedido o prazo de 10 dias para a desocupação do imóvel, sob pena de despêjo judicial, tudo nos termos da petição e seu respeitável despacho, bem como para ciência de que este Juizo tem sua sede à rua D. Manoel número 29, 2º andar, Palácio da Justia, Exmo. Sr. Dr. Juiz de Direito da Décima Setima Vara Civel, Luiz Fossati, por seu advogado infra assinado, inserição 261, nos autos da ação que move ao Dr. Luiz de Rossi, vem requerer a V. Excia. que pela publicação desta e por editais, seja dada ciência ao réu de que foi decretado o seu despejo e concedido o prazo de 10 dias para a mudança. Termos em que P. Deferimento. — Rio de Janeiro, 1 de junho de 1955. (a) Valdemar Ferreira Brasa. Despacho: J Sim, por 20 dias. Rio, 6-6-55. (a) H. Andrade. E para que chegue ao conhecimento do ora citando fiz expedir este e mais 3 vias de igual teor que serão publicados e afixados nos lurares do costume. Rio de Janeiro, 7 de junho de 1955. Eu, a) Celio da Silva Lobo, escrivão substituto o datilografei. E eu, a) Geraldo Calmon Costa, escrivão subscrevo. a) H. Andrade. Está conforme ao original O Escrivão (a) Geraldo Calmon Costa.

JUIZO DE DIREITO DA 3a. VARA DA FAZENDA PUBLICA DO D. FEDITAL

(Cartório do 2º Ofício)

EDITAL de citação, para conhecimento de terceiros, com o prazo de dez (10) dias, na forma abaixo:

O DOUTOR Oswaldo Goulart Pires Juiz substituto em exercício pleno na Segunda Vara da Fazenda Publica do Distrito Federal, Capital Federal da República dos Estados Unidos do Brasil:

FAZ SABER, a quantos o presente Edital de citação com o prazo de citação de dez (10) dias virem, ou dele noticia tiverem que neste Juizo e Cartório do 2º Ofício, corre uma ação de Desapropriação movida pela Prefeitura do Distrito Federal contra ANTONIO TEIXEIRA BOAVISTA visando o imóvel da rua Julio do Carmo 156/158, em cujos autos foi junta a petição do seguinte têor: «Diz o Dr. Juiz de Direito da 3a. Vara da Fazenda Publica do Distrito Federal, para conhecimento de terceiros, com o prazo de dez (10) dias, na forma abaixo: O DOUTOR Oswaldo Goulart Pires Juiz substituto em exercício pleno na Segunda Vara da Fazenda Publica do Distrito Federal, Capital Federal da República dos Estados Unidos do Brasil:

A. B. C. F. Clube x Volantes de Campo Grande

Em busca de reabilitação, o São Geraldo enfrentará o Palmeirinha - Céres x 7 de Setembro, em promissôr encontro - Outros detalhes das atividades dos clubes amadoristas

Boletim dos jogos universitários de San Sebastian, na Espanha

Internacional Desportiva Universitária, a ser realizada em San Sebastian, na Espanha, no período compreendido entre 7 e 15 de agosto próximos.

• • •

O convite oficial feito pelo Chefe nacional do Sindicato universitário espanhol chegou ao Itamarati, e, em ofício assinado pelo Ministro Raul Fernandes, foi encaminhado ao Ministro da Educação e Cultura, Cândido Motta.

A resposta do Ministro da Educação deverá ser favorável, autorizando o Itamarati a aceitar o convite.

• • •

Na Câmara dos Vereadores há um projeto do Vereador Ambal Espinheira, para que seja concedida uma verba de 600 mil cruzeiros, a título de ajuda de

(Colaboração da SPORT PRESS) — Trabalham os universitários para que o Brasil se faça representar na IV Semana custo para o envio de uma delegação de 45 pessoas entre atletas, dirigentes e 1 jornalista.

• • •

O Presidente da C.B.D.U., Mauro Leite Soares, acompanhado de outros dirigentes da entidade universitária, esteve no Banco do Brasil, no Bangu A. Clube, no Ministério da Educação, onde solicitou e recebeu apôio das autoridades e desportistas amigos dos universitários.

• • •

Os universitários brasileiros atualmente são detentores de três títulos de campeões mundiais, conquistados por Ademar Ferreira da Silva, (salto triplice), Luiz Carlos de Barros Cesar (tenis) e Ilo Monteiro da Fonseca (natação).

São também vice-campeões em basquetebol e na dupla masculina de tenis.

Possuem dois terceiros lugares, nos 200 metros rado de peito, com Flavio Heleno Figueiredo e no salto com vara, com Helcio Buch.

• • •

Nos próximos jogos de San Sebastian o Brasil pretende enviar representantes em Basquetebol, natação, water polo, tenis e atletismo.

Venenos Suburbanos

COMBRA DA NOITE

Achei estranho que todos os representantes dos clubes filiados à Liga Amadorista de Honório Gurgel, estavam torcendo pelo Barros Filho. Procurei saber, o motivo e um dirigentes, me adiantou que, antes do início do jogo, o presidente do Vila, disse que somente tinha vindo ao campo do Madureira, para levantar o campeonato e desligar-se da entidade. Não acredito que o Ozéas, tome esta atitude, pois sei que ele é um desportista de verdade. Enfim vou aguardar os acontecimentos...

• • •

Salve, o meu amigo Ernesto Pereira, vice-presidente do Itanhandú. Custou mas apareceu não é velhinho?...

• • •

Gostei de ver as atitudes dos dirigentes do E.C. Cacique Hasenclever e Itanhandú. Os referidos clubes, perderam domingo último e mesmo assim, telefonaram para a GAZETA DE NOTICIAS dando os resultados dos jogos...

• • •

O corredor da semana é o Maravilha F.C., de Bangú. O clube da Pedreira, quando o Fazenda, ia empatar a partida, resolveu correr de campo...

• • •

Espero voltar brevemente se os DEUSES deixarem...

TEM CASPA? Com os Cabelos?
JUVENTUDE ALEXANDRE
ELIMINA A CASPA
Evita a Queda

DR. JOSÉ DE ALBUQUERQUE
Membro efetivo da Sociedade Dermologia de Paris
DOENÇAS SEXUAIS DO HOMEM
Rua do Rosário, 98
DAS 13 ÀS 18 HORAS

VAI A NITERÓI? VISITE A ITAIPÚ
Roupas feitas — Armarinho
R. MARECHAL DEODORO, 175

DOENÇAS DO ESTOMAGO, FIGADO E INTESTINO
SAL DE CARLSBAD
EFFERVESCENTE DE GIFFONI • ANTI ACIDO CHOLAGOGO LAXATIVO
FRANCISCO GIFFONI & CIA. - RUA 1º DE MARÇO, 17 - RIO

Lacerda atenta contra a segurança nacional

(Conclusão da 3ª página)

— escamoteiam-se à obrigação de cuidar dos próprios destinos da Pátria — então é que não temos mais nada a perder. A ordem já está subvertida. E o golpe que os otimistas bem humorados nos diziam ser apenas um golpe de ar, é pelo ar mesmo que nos está chegando, através das ondas sonoras e luminosas do rádio e da televisão.

* * *

NINGUÉM pode mais exigir respeito a um Govêrno e a uma Polícia que abrem as portas do regime ao assalto de um delinquente que convoca civis e militares para o massacre do povo.

Pois outra coisa não é o convite do Corvo à guerra civil — convite que êle poderia formular, inclusive, nestes têrmos: "cortemos a cabeça de quem se opuser aos nossos desígnios de ditadura."

* * *

SE a Polícia não souber dizer em tempo um "Basta!" a êste insano, é preciso que o povo diga um "Basta!" a esta Polícia.

GAZETA IMOBILIÁRIA

VILA ISABEL — LEILÃO JUDICIAL
ESPÓLIO DE
Victor Manoel Mattos dos Santos Pereira
RUA VISCONDE DE ABAETÉ N.º 157-A
Apartamentos de ns. 102, 201 e 202
COM 40 % FINANCIADOS EM 5 ANOS
LEILÃO EM FRENTE AO MESMO
DIA 4 DE JULHO DE 1955 — INÍCIO ÀS 15 HORAS
Venda em um só lote ou separadamente

CASAS DE Ns. XIII e XIII-A
RUA TÔRRES HOMEM, 270
PRÉDIO DE 2 PAVIMENTOS
COM 40 % FINANCIADOS EM 5 ANOS
LEILÃO EM FRENTE AO MESMO
DIA 4 DE JULHO DE 1955 — INÍCIO ÀS 15 HORAS

CASAS DE Ns. XIV e XIV-A
RUA TÔRRES HOMEM, 270
PRÉDIO DE 2 PAVIMENTOS
COM 40 % FINANCIADOS EM 5 ANOS
Venda em um só lote ou retalhadamente
LEILÃO EM FRENTE AO MESMO
DIA 4 DE JULHO DE 1955 — INÍCIO ÀS 15 HORAS

CASAS DE Ns. XV e XV-A
RUA TÔRRES HOMEM, 270
PRÉDIO DE 2 PAVIMENTOS
COM 40 % FINANCIADOS EM 5 ANOS
CASA XV-A, APART. 101 — CASA XV, APART. 201
Venda em um só lote ou separadamente
LEILÃO EM FRENTE AO MESMO
DIA 4 DE JULHO DE 1955 — INÍCIO ÀS 15 HORAS

CASA XV-B
RUA TÔRRES HOMEM, 270
PRÉDIO TÉRREO
COM 40 % FINANCIADOS EM 5 ANOS
LEILÃO EM FRENTE AO MESMO
DIA 4 DE JULHO DE 1955 — INÍCIO ÀS 15 HORAS

CASAS DE Ns. XVI e XVI-A
RUA TÔRRES HOMEM, 270
PRÉDIO DE 2 PAVIMENTOS
COM 40 % FINANCIADOS EM 5 ANOS
LEILÃO EM FRENTE AO MESMO
LEILÃO EM FRENTE AO MESMO — BREVEMENTE
DIA 4 DE JULHO DE 1955 — INÍCIO ÀS 15 HORAS

CASAS DE Ns. XVII e XVII-A
RUA TÔRRES HOMEM, 270
PRÉDIO DE 2 PAVIMENTOS
COM 40 % FINANCIADOS EM 5 ANOS
Venda em um só lote ou separadamente
LEILÃO EM FRENTE AO MESMO
DIA 4 DE JULHO DE 1955 — INÍCIO ÀS 15 HORAS

GASTÃO DE CARVALHO E ALBUQUERQUE
LEILOEIRO PÚBLICO
Devidamente autorizado pelo MM. Sr. Dr. Juiz de Direito da 4.ª Vara de Órfãos e Sucessões, Cartório do 2.º Ofício
Venderá em leilão
Dia 4 de Julho de 1955 — Início às 15 horas
Ler anúncio detalhado no JORNAL DO COMMERCIO, informações à Avenida Almirante Barroso, 91, 8.º, s/802 — Tel. 52-1710.

APROVEITE O LANÇAMENTO
Domingo próximo, vamos inaugurar mais uma planta de terrenos, próximo a praia de VILA GENY, ramal de Mangaratiba, lotes planos, demarcados, sem entrada e sem juros, em prestações a partir de 225 cruzeiros, com água, luz, telégrafo, telefone, escola, piscina, cachoeira, estação e estrada de rodagem, condução, tudo dentro do loteamento. A subida será de trem especial. Telefone para reservar seu lugar. Tratar à Avenida Marechal Floriano n. 13 - 1º andar (antiga Rua Larga). Tels.: 23-3840 e 43-2729, com o Sr. J. Siqueira. Aceito corretores. (aa.)

O A.B.C. F.C., da localidade do mesmo nome, terá domingo próximo, um sério compromisso a saldar. O clube de Pedrinho, enfrentará o forte conjunto do Volante de Campo Grande F.Clube, que vem fazendo uma campanha brilhante, estando credenciado para esta luta, pelas vitórias que conquistou frente ao Retiro, por 6x1 e Columbia, por 5x3.

EM BUSCA DE REABILITAÇÃO O SÃO GERALDO

O São Geraldo F.C., que domingo último, foi derrotado pelo Sereno, enfrentará o Palmeirinha F.C., da Ilha do Governador, em busca de reabilitação. O técnico Haroldo, submeteu ontem, aos seus pupilos um severo treinamento e espera brindar a grande assistência que decerto afluirá ao campo da rua Alfredo de Morais, com um espetáculo dos mais bonitos, conquistando mesmo uma grande vitória, ou seja a da reabilitação.

O ANIVERSÁRIO DO LIBERDADE F.C. DO LEBLON

O Liberdade F.C., do Leblon, comemorará domingo, o seu primeiro aniversário de existência. O clube de Anatalício, organizou um atraente programa de festividades alusivas a esta data. Amanhã publicaremos o programa do aniversário do Liberdade.

CÉRES F.C. X 7 DE SETEMBRO F.C.

O Céres F.C., de Bangu, enfrentará domingo, em seus próprios domínios, o 7 de Setembro F.C., do Leblon. O clube de Paulo Pereira Gomes, muito terá que lutar, para passar por este difícil obstáculo.

Na preliminar, deste encontro estarão em ação as equipes de aspirantes.

Estrada de Ferro Central do Brasil
SERVIÇO DE SUBSISTÊNCIA REEMBOLSÁVEL
EDITAL
No dia 11 de julho de 1955, o Serviço de Subsistência Reembolsável, receberá propostas para fornecimento de:
FEIJÃO PRETO, NOVO, em sacos de 60 quilos.
Detalhes e informações na sala n.º 707, do Edifício da Central do Brasil.

Valorizado...

(CONCLUSÃO DA PAG. 12)

me em curso no país. A situação de ambos na tabela, de um lado, e, do outro, os últimos resultados que se verificaram aqui e na Paulicéia na quarta-feira são, indubitavelmente, fatores que comprovam isso com exuberância.

Em suma, teremos, frente à frente, no "Colosso do Derby", dois grandes adversários ávidos de sêde pela conquista de uma vitória que venha a compensar seus esforços na atual temporada.

NOVO RECORDE DE RENDA

E como valorização do embate, dado que êle apontará o provável vencedor do certame, iremos ter um novo récorde de renda no Maracanã. Não poderá admitir-se outra coisa, sem dúvida. Pois o público quer ver de perto os manejos do quadro de Oto Glória. A colônia lusa radicada no Rio irá em peso ao Maracanã levar seu incentivo ao Benfica. E os torcedores rubros, juntamente com os elementos neutros, lá estarão também. De sorte que o Maracanã pegará uma assistência igual aquelas dos jogos do Campeonato Mundial. Será um grande acontecimento. E o mais curioso: um grande acontecimento para a C.B.D. Que sorte!...

Ademir Menezes...

(CONCLUSÃO DA PAG. 12)

ganhar o que êle quer, no Vasco.

João Silva, ao que estamos informados, garante a renovação do contrato, garantindo, assim, a "gaita" que ultrapassar do teto fixado pelo clube.

Nessas condições, é uma situação definida a renovação do contrato de Ademir com o Vasco.

Torneio Relampago na Liga de Honório

Um interessante Torneio Relâmpago, será realizado entre os seis primeiros colocados do campeonato da Liga Amadorista de Honório Gurgel. Segundo conseguimos apurar, tomarão parte no certame, as equipes do Vila, Barros Filho, Ouro Verde, Mengo, Filhos de São Jorge e Centenário. A torneio, será iniciado logo após a realização do jogo entre o campeão e a seleção da Liga.

Atenção: Lotes desde 220 cruzeiros por mês
Magnífico loteamento — 2.º Distrito de Caxias — UMA CIDADE QUE SURGE!... 4 000 lotes vendidos em 8 meses! — Trens, ônibus, hotéis, escolas, igreja, zona comercial, etc. VER PARA CRER. Próximo à Estrada Rio-Petrópolis — K. 18. Plantas e detalhes com "S. VIEIRA". Rua Senador Dantas, 36 4.º andar, sala 401, das 13 às 18 horas — Tel. 22-4337.

TERRENOS E CASAS
CAXIAS — ILHA DO GOVERNADOR E CAMPO GRANDE
A VISTA E A PRAZO
TELEFONAR PARA ALVES 43-7698 Av. Rio Branco 32 Sala 708

TERRENOS DE PRAIA
Piscina — Cachoeira — Água — Luz junto à Vila Geny — Lotes de 12 x 50. Posse imediata. Prestações a partir de Cr$ 200,00 mensais. Todo demarcado em lotes, granjas e sítios.
Informações com o Sr. LOPES
AV. MARECHAL FLORIANO, 1 - 1.º ANDAR
TELEFONES 23-3839 e 43-7458

HAVERÁ SEMPRE O CHARLES MULLER — Soubemos nos corredores da C.B.D. ser fato consumado a realização anual do Torneio Internacional Charles Muller. Pois êle é uma mina para a entidade nacional, desde que um clube luso tome parte. O Benfica, por exemplo, agora em 1955, já proporcionou um lucro apreciável à mentora da Rua da Quitanda. Mas o pior é que dizem que o Peñarol, de Montevidéu, está levando mais. Está levando por fora. São coisas da nossa gente ; são coisas, enfim, do futebol . . .

VALORIZADO SOBREMODO O "MATCH" AMERICA X BENFICA

Os últimos resultados elevaram o grande cotejo de domingo entrante = Será uma batalha empolgante a que disputarão brasileiros e lusos, no Maracanã

OTO GLORIA
Espera conduzir seus pupilos, mais uma vez, a uma grande vitória

UM QUARTETO DE ASES
Alcarcon, Leônidas, Edson e Osvaldinho, que enfrentarão, domingo próximo, o Sport Benfica Lisboa, no Estádio Municipal, em Maracanã

Domingo entrante, no Maracanã, o público carioca assistirá a uma batalha deveras sensacional. De fato, América e Benfica irão proporcionar à torcida uma porfia das mais emocionantes no certa-

(Conclui na página 11)

ADEMIR MARQUES
O fabuloso artilheiro deverá continuar atuando em São Januário

ANO 80 RIO N.º 143

GAZETA DESPORTIVA

TERÇA 5 de Julho de 1955

O TEMPO

Ademir Menezes continuará no Vasco

JOÃO SILVA GARANTIRÁ A ESTADA DO FABULOSO "CRACK" NO PLANTEL DE SÃO JANUÁRIO POR MAIS UMA TEMPORADA

Correm vários boatos na cidade, ultimamente a renovação do contrato do craque Ademir Menezes. Duas poderosas correntes se chocam em São Januário: uma afirma que Ademir não ficará a não ser injetando-se as injeções do Clube; outra, porém, assegura que o craque ficará de qualquer modo. Dessa última faz parte o parecista Jesse Silva, ou melhor — o Joãozinho.

ADEMIR FICARA'

A verdade, entretanto, é que Ademir ficara. E ficara porque Joãozinho quer. O craque, como sempre, fará suas exigências. Aliás, Ademir de exigências. Ademir só fica em qualquer clube ganhando muito. E mais uma vez vai

(Conclui na página 11)

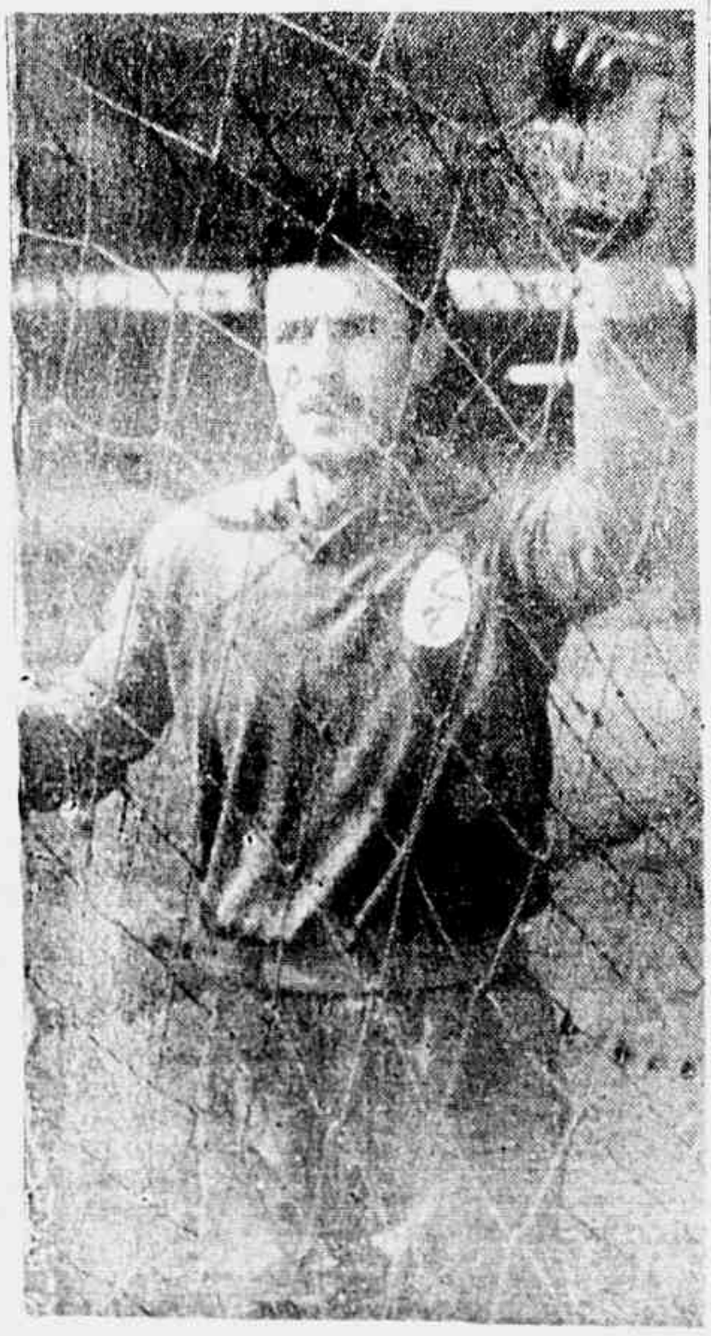

COSTA PEREIRA
O extraordinário guarda-redes português será uma das grandes atrações

Os acontecimentos do Pôrto

LAMENTAVEIS, sob todos os aspectos, os acontecimentos anteontem desenrolados no Pôrto. O Fluminense, descontrolando-se com a derrota (ou com a má atuação do juiz, como se disse), teve quatro jogadores expulsos, um dos quais regressou (Didi), mediante reconsideração da pena. Declaramos que não podem ser contestadas tais ocorrências dada a alta categoria e o nível disciplinar sempre observado no grêmio tricolor. Na foto, Pinheiro, um dos punidos.

"El gran capitán"

OBDULIO Varela, o famoso capitão da celeste olímpica, reapareceu, contra o Atlético, dentro das quatro linhas; mas não pôde conter o ímpeto dos rubros, que, mesmo com sua presença, não tiveram dificuldade em ampliar o marcador. Na foto (sensacional), vemos el gran capitán usando de sua famosa energia para obrigar o internacional Miguez a acatar a determinação do árbitro (Alberto da Gama Malcher) que o expulsara do gramado.